

雷达星 6.0.2 简要使用说明

1. 登录

登录窗口如下：

图 1 登录

如果如上图显示“连接服务器，成功！”，则说明交易和行情参数均配置正确，和后台通讯正常，反之，会有其中一项或两项连接不正常，并且终端提示无法登陆。

成功登陆的客户号，会自动记录客户号到配置文件中，下次可以不用再输入。如有通讯正常，但是输入信息错误，会在类似上述界面中显示。

关于帐户使用：生产帐户无须授权即可使用 L2 行情；

当上次登录是不同的设备时会回显上次的登录信息， 如有异常请及时联系

营业部。

网络测速及网关切换

点击登录界面‘网络测速’按钮，进入网关选择配置。

网络测速

当前使用： N视界账号

业务大类： 现货

账号类型： ☐ 实盘账号 ☒ N视界账号

输入账号时的补位前缀：

☒ 记住账号 ☐ 隐藏账号

交易主站地址

交易服务器名称	延迟(ms)	网络状况	双击选中
4.0-TEST	21.04	好	✓

行情主站地址

行情服务器名称	延迟(ms)	网络状况	双击选中
XMD	10.20	好	✓

测速

保存

测试帐户请选 N 视界账号

网络测速

当前使用： 实盘账号

业务大类： 现货

账号类型： ☒ 实盘账号 ☐ N视界账号

输入账号时的补位前缀：

☒ 记住账号 ☐ 隐藏账号

交易主站地址

交易服务器名称	延迟(ms)	网络状况	双击选中
金桥12#-电信1	7.73	极好	
金桥12#-联通1	8.13	极好	
金桥12#-移动1	3.56	极好	
金桥12#-电信2	9.09	极好	
金桥12#-联通2	7.06	极好	✓
金桥12#-移动2	4.12	极好	
金桥12#-电信3	8.93	极好	
金桥12#-联通3	8.62	极好	

行情主站地址

行情服务器名称	延迟(ms)	网络状况	双击选中
金桥-电信1	130.00	极差	
金桥-联通1	2.11	极好	
金桥-移动1	7.94	极好	
金桥-电信2	147.03	极差	
金桥-联通2	8.15	极好	
金桥-移动2	7.53	极好	✓
金桥-电信3	123.42	极差	
金桥-联通3	7.99	极好	

测速

保存

生产帐户 请选 实盘账号

双击 选中对应的交易节点和行情节点，点‘保存’

注意 每次升级后请重新进行网络测速，建议选择较快的节点。当网络过载后可能存在网络限速，请切换不同线路。

2. 主功能区

登录成功后雷达星主界面显示如下：在主界面中可以使用快捷键切换子窗口，A：添加股票信息；F7 查询股份。可以增加，删除，启动/停止，清空策略；**快捷键操作详见《雷达星快捷键操作-连板信息使用说明》。**



图 2 主界面

LEVEL2 行情正常显示：

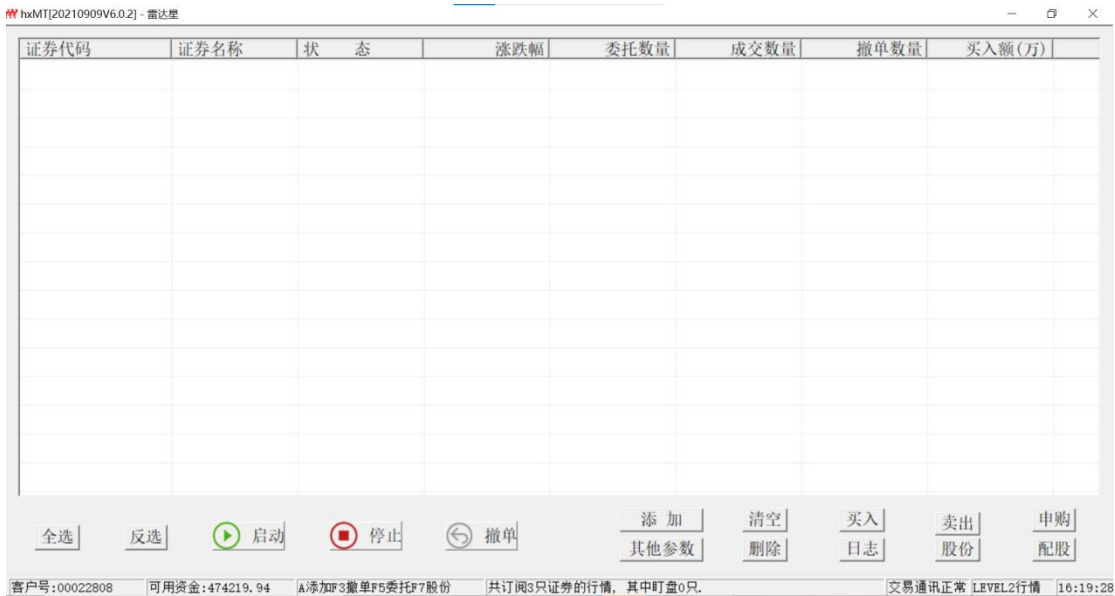

图 3 LEVEL2 提示

其他提示 则 LEVEL2 不正常。

3. 添加盯盘股票

3.1 个股添加盯盘

添加

手工输入切换:F1F2F3F4

仓位控制

新开仓0.00万元或3只

总资产:22.72万元

证券代码

证券名称

个股添加

批量添加

是否排撤

T值/MS

500

定时撤单00:00:00

N个T盯撤单

2

个票买入

按总资产比例0.00%

金额0.50万元共1笔

日内买/撤次数5次

废单自动重买5次

资金不足按最新余额买

撤单再买

满足条件买入

撤单后开板再买按首次扫/排板触发?

按首次

0手或金额

500.00万元且总封单8000手

0手或金额

1000.00万元

今日换手超昨日换手的百分比达到0.00%

扫板

涨停价差小于0.000元或

价格触及涨停涨幅超9.20%

卖一涨停且量<0手或金额<0.00万元

卖N(1~5)涨停且总卖<15000.01万元

排板

封单量超0手或封单金额超150.00万元

优先按流通市值的0.00%

超N的主买大单,N=1500.00万元或9000手笔数>=1笔

价格涨幅>=0.00%仅涨停价大单

(排板)大单未满足继续触发涨停(被买)

(首次扫/排板)大单满足再触发

自动入池

自动添加涨幅高于6.5%涨停幅度低于12.3%

沪深

上海

深圳

自选

连板限制

首板

2板

3板

3板+

无转债

成交额区间/亿

1.58

0.00

黑名单

仅回封板

价格0.00~0.00元

自由流通盘限制

市值

股本

0.05

5.00

亿

自停止/启动

涨幅低于%停止

5.80

超入池涨幅启动

排撤条件

封单<1500.00万元或0手

1800秒内封单量/成交量<20.00%

5个T内封单减少0.00%或

4500.00万元或0手

5个T内成交超3500.00万元或

0手或封单比0.00%

有5笔超1500.00万元或

9500手的大卖单成交

1800秒内峰值回落>0手

或0.00万元或50.01%

峰值未达[同为非0值有效]

5秒内峰值低于

0手或15000.00万元

图 4 添加盯盘标的

关于盯盘数量的控制 因互联网资源限制，本系统最大同时盯盘数上限为 100 只，并会按帐户实时资产予以动态分配，最低为 50 只。

仅打回封 详见《雷达星专打回封板操作说明》

如下图 提供扫板/排板两种首单触发选择

扫板	
<input type="radio"/> 涨停价差小于	0.000 元 或
<input type="radio"/> 价格触及涨停	涨幅超 9.20 %
<input type="radio"/> 卖一涨停且量 <	0 手
或金额 <	0.00 万元
<input type="radio"/> 卖N(1~5)涨停且总卖 <	15000.01 万元
排板	
<input checked="" type="radio"/> 封单量超	0 手
或封单金额超	150.00 万元
优先按流通市值的	0.00 %

图 5 扫板/排板

(1) 扫板

- 涨停价价差或涨幅达到扫板—即将涨停， $\text{价格} + \text{价差} \geq \text{涨停价}$ 或者涨幅达到条件 触发[注：全面注册制下自动调节超出价格笼子的参数]
- 价格触及涨停，触发
- 价格涨停且卖一量低于 N 手或金额低于 X 万元，触发
- 卖 N(1~5)涨停且总卖 < X 万元

四者选其一；

扫板	
<input type="radio"/> 涨停价差小于	0.000 元 或
<input type="radio"/> 价格触及涨停	涨幅超 9.20 %
<input type="radio"/> 卖一涨停且量 <	0 手
或金额 <	0.00 万元
<input type="radio"/> 卖N(1~5)涨停且总卖 <	15000.01 万元
排板	

图 6 扫板控制不打开盘涨停标的

勾选“不扫涨停开盘”可屏蔽 涨停开盘的股票破板后因满足扫板条件而导致扫板下单。

- (2) 排板：价格涨停且封单量达到 N 手，触发
价格涨停且封单金额达到 M 万元，触发

排板

☒ 封单量超

0

手

或封单金额超

150.00

万元

优先按流通市值的

0.00

%

图 7 满足金额或量 2 个条件中之一

排板

☒ 封单量超

0

手

或封单金额超

1150.00

万元

优先按流通市值的

4.0

%

图 8 封单金额条件优先按流通市值的百分比

注：在图 8 中即使设置了 1150 万的金额，也是无效的，因为按流通市值的百分比是优先的，除非没有该标的流通股本信息。

☒ 盯盘前已封板不触发

图 9 勾选盯盘前已封板触发
减少无效的排单

首单触发可选择大单信息配合，仅从**盯盘开始**计算。

☒ 超N的主动买单, N=

401.00

万元

或

0

手
笔数>=

5

笔

价格涨幅>=

8.00

%

图 10 大单勾选

注:

- 1、大单定义，金额和数量同时设置时满足一个且价格满足就算大单；
- 2、大单统计目前是按逐笔成交统计的，无法识别连续等额的分拆大单；
- 3、公网不提供逐笔委托数据。

买入金额、日内撤/买次数：

调整整个票日内买撤次数，见下表：

金额区间/万元	最多买/撤次数
[1500, ~]	1
[1000,1500)	2
[500,100)	3
(200,500)	5
(50,200]	10
[0,50]	20

+

超过设置均无效。

金额

2.0

万元

共

1

笔

日内买/撤次数

20

次

图 11 设置 2.0 万元买入金额，撤买次数 20 次

总资产:40.37万元

个票买入

按总资产比例

10.01

%

金额

4.04

万元

共

1

笔

日内买/撤次数

20

次

图 12 按资产比例设置买入额

总资产:40.37万元

个票买入

按总资产比例 %

金额 万元 共 笔

日内买/撤次数 次

废单自动重买 次

☒ 资金不足按最新余额买

图 13 个票买入设置

废单自动重买日内最多 5 次，因行情变得，当涨停价委托进入交易所主机后，存在行情超过 2% 价格笼子的情况，会形成废单。设置 0 则不处理。

资金不足按最新余额买 设置买入额是 4.04 万元，触发委托时账户余额不足 4.04 万元，则按最新的余额值买。

撤单再买策略

撤单再买

☒ 满足条件买入

撤单后开板再买按首次扫/排板触发?

(未开板)封单量回升

手或金额 ☒ 按首次

万元且总封单 万元或

手

(回封)封单量达到

手或金额 今日换手超昨日换手的百分比达到(>0, 仅回封)

万元 %

图 14 撤单再买设置

勾选“满足条件买入”后可在上次撤单后满足条件继续买入；
适合 2 个场景：未开板回封、开板回封

以封单量或封单金额为触发条件；
未开板封单量回升，可设置最低的总封单参数。
未开板封单量回升，自动跟踪到最低的封单时点，再回升满足条件触发。
今日换手超昨日换手的百分比达到(>0,仅回封) 打开板换手板



图 15 超昨日换手的 50%



图 16 开板后撤单再买可按首次扫/排板执行

排撤

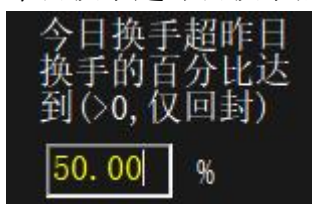

图 17 排撤与否

勾选“否”，触发下单后就盯盘停止了。
勾选“是”，则下单后进入盯撤单状态。

盯撤单策略：

定时撤单	00:00:00	N=	2
排撤条件			
封单<	1500.00	万元或	0 手
1800	秒内封单量/成交量<	20.00	%
5	个T内封单减少	0.00	% 或
4500.00	万元 或	0	手
5个T内成交超	3500.00	万元 或	
0	手或封单比	0.00	%
有	5	笔超	1500.00 万元 或
	9500	手的大卖单成交	
1800	秒内峰值回落>	0	手
或	0.00	万元 或	50.01 %
峰值未达[同为非0值有效]			
	5	秒内 峰值低于	
0	手 或	15000.00	万元

图 18 排撤策略

定时撤单

00:00:00 关闭定时撤单功能

下单后 N 个 TICK 开始排撤，TICK 时间定义单位豪秒 [1 秒 = 1000 豪秒]

1)封单低于 M 万元撤单或 N 手

2)1800 秒内封单/成交<20%

3)M[<=5]个 TICK 内封单量减少百分比超过 X 或 Y 万元或 Z 手

最多 5 个 TICK，最少 2 个 TICK，才能形成上下比较；

4)MM[<=5]个 TICK 内大额成交撤单，成交金额或量或占封单比超 X%

5)有 N 笔大单卖出

6)1800 秒内峰值回落超过 N 手或 M 万元或回落超百分比超过 Y%

7)N 秒内峰值未达到

排撤参数 组合：

排撤条件——

封单 < 1500.00 万元 或 0 手

1800 秒内封单量/成交量 < 20.00 %

5 个T内封单减少 0.00 % 或

4500.00 万元 或 0 手

5个T内成交超 3500.00 万元 或

0 手或封单比 0.00 %

有 5 笔超 1500.00 万元 或

9500 手的大卖单成交

1800 秒内峰值回落 > 0 手

或 0.00 万元 或 50.01 %

峰值未达[同为非0值有效]——

5 秒内 峰值低于

0 手 或 15000.00 万元

图 19 多条件排撤

自动入池

自动入池——

☒ 自动添加 涨幅高于 6.5 % 涨停幅度低于 12.3 % ☐ 沪深 ☐ 上海 ☐ 深圳 ☐ 自选

连板限制 ☒ 首板 ☐ 2板 ☐ 3板 ☐ 3板+ ☒ 无转债 ☐ 成交额区间/亿 1.58 ~ 0.00 自选池

黑名单 ☐ 仅回封板 价格 0.00 ~ 0.00 元

☒ 自由流通盘限制 ☐ 市值 ☐ 股本 0.05 ~ 5.00 亿

自停止/启动——

☒ 涨幅低于%停止 5.80 %

☒ 超入池涨幅启动

图 20 自动入池

勾选 ‘自动添加 涨幅高于’ 后，输入要入池的涨幅，比如 8 个点，则涨幅达到 8 个点的标的入池；[在 代码 为空时点击 ‘个股添加’]

涨停幅度低于：用于控制高涨停幅度的入池，比如 18，则 20%涨停幅度的不会入池；

市场 可选沪深、上海、深圳，仅自动入池有效

当参数勾选后，在证券代码框为空时点击 ‘个股添加’ 后自动入池 提供可过滤性的选择。

自动入池的盯盘，在停止后可删除/清空，但不再自动添加，可以手工继续添

加；

连板限制：



图 21 连板勾选

首板：昨日未涨停，今日涨停

2 板：昨日首板，今日 2 板

3 板：昨日 2 板，今日 3 板

3 板+：超过 3 板以上

自动入池与盯盘 当盯盘数到达上限后只入池不盯盘

场景示例一



图 22 沪深 10%涨幅的首板-主板票

涨幅 6.5%入池盯盘，低于 5.8%停止，再高于 6.5%再启动盯盘(盯盘上限未达时)，黑名单除外

场景示例二



图 23 沪深 20%涨幅的首板-科创板、创业板票

涨幅 12.5%入池盯盘，低于 11.8%停止，再高于 12.5%再启动(盯盘上限未达时)，黑名单除外

场景示例三



图 24 沪深主板、科创板、创业板的 2 板，流通股本在 5 亿股之下

场景示例四



图 25 自选池按涨幅入池盯盘

设置自选



图 27 设置自选

自选设置详见《雷达星与通达信自定义板块适配快捷操作说明》

设置黑名单

黑名单用于控制自动入池时排除，比如不打 ST、退市等标的。黑名单管理与自选池管理相同。

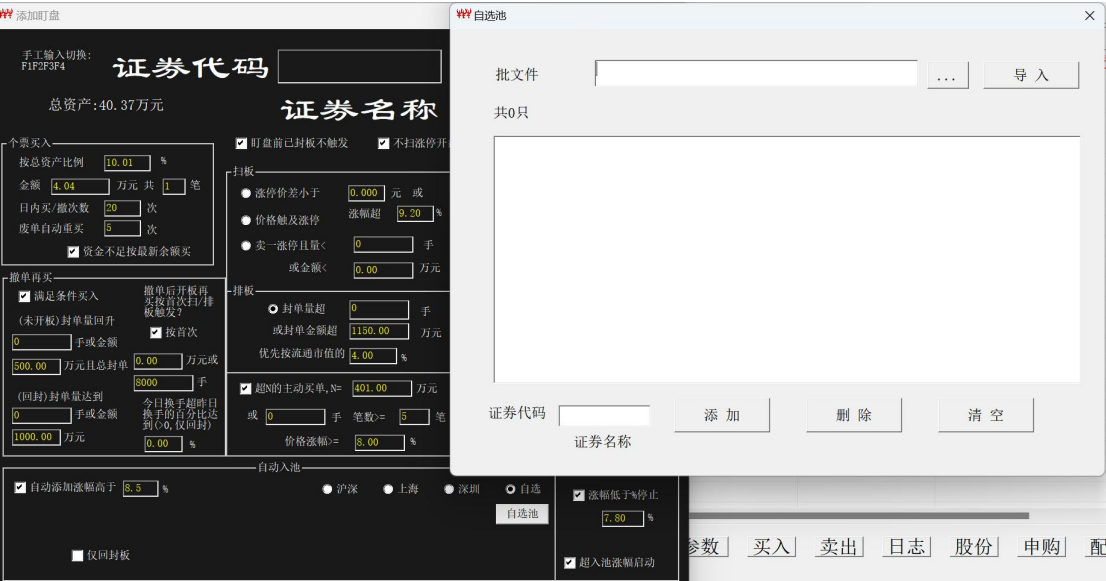
参数修改

在主界面选中某行 后鼠标双击 即可进入 参数修改：



图 28 盘中修改参数图

3.2 仅盯撤单设置



图 29 手工输入代码启动盯撤单

如果代码 300404 已有打板下单，则会出现提示：
“300404 已打板[500 股], 是要盯撤单?”

如果选中 ‘是’ 则直接进入 盯撤单。
请设置合适的撤单条件，比如：

是否排撤

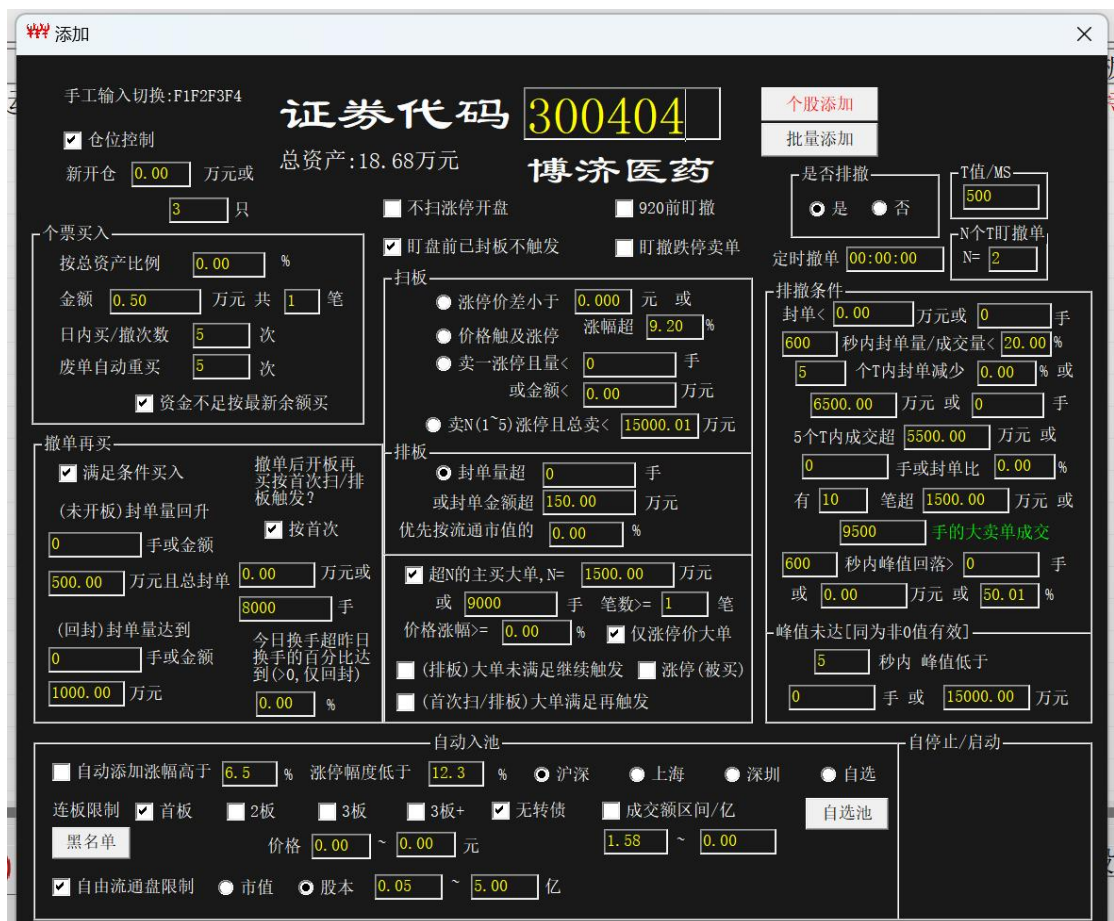
☒ 是 ☐ 否

T值/MS

500

定时撤单

00:00:00

N个T盯撤单

N= 2

排撤条件

封单< 1500.00 万元或 0 手

1800 秒内封单量/成交量< 20.00 %

5 个T内封单减少 0.00 % 或

4500.00 万元 或 0 手

5个T内成交超 3500.00 万元 或

0 手或封单比 0.00 %

有 5 笔超 1500.00 万元 或

9500 手的大卖单成交

1800 秒内峰值回落> 0 手

或 0.00 万元 或 50.01 %

峰值未达[同为非0值有效]

5 秒内 峰值低于

0 手 或 15000.00 万元

适用场景：

隔夜一字板专盯撤单

本程序异常中断或人工关闭后，盯盘已打板委托。

3.2.1 920 前盯撤

代码输入完成后，勾选

☒ 920前盯撤

弹出

920 前撤单参数

*** 920前撤单参数

☒ 未封板立即撤单

确定

封单<

45000

手 或

35000.00

万元 撤单

设置相关封单参数。

3.2.2 盯撤跌停卖单

(已挂单跌停卖的)代码输入完成后，勾选

☒ 盯撤跌停卖单

设置相关撤单参数

是否排撤		T值/MS	
<input checked="" type="radio"/> 是 <input type="radio"/> 否		500	
定时撤单		N个T盯撤单	
00:00:00		N= 2	
排撤条件			
封单 < 0.00 万元 或 0 手			
600 秒内封单量/成交量 < 20.00 %			
5 个T内封单减少 0.00 % 或			
6500.00 万元 或 0 手			
5个T内成交超 5500.00 万元 或			
0 手或封单比 0.00 %			
有 10 笔超 1500.00 万元 或			
9500 手的大买单成交			
600 秒内峰值回落 > 0 手			
或 0.00 万元 或 50.01 %			
峰值未达[同为非0值有效]			
5 秒内 峰值低于			
0 手 或 15000.00 万元			

启动跌停卖单盯撤。

3.3 批量添加



点 ‘批量添加’ 按钮，弹出打开股票池文件对话框：

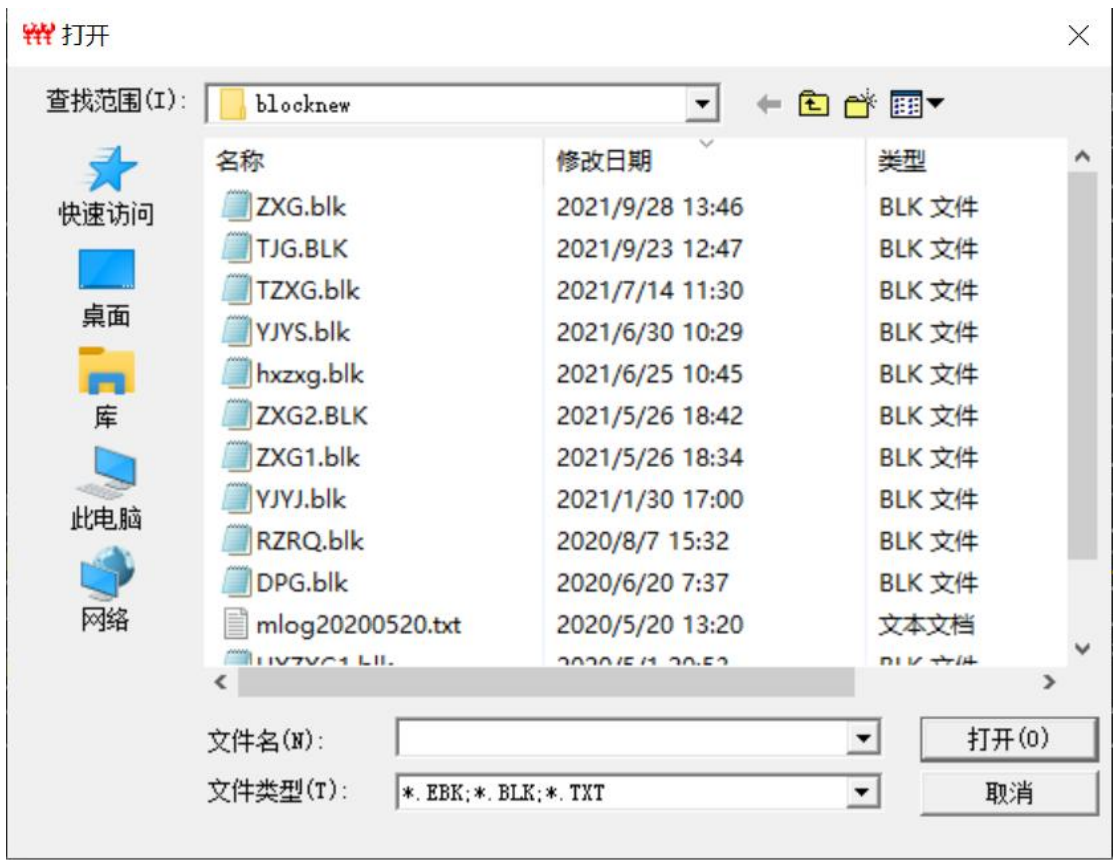

股票池 支持 通达信 自选股 文件格式：

自己构建 股票池的格式：用记事本新建一个股票池文本文件，打开该文件，依次在每行输入 ‘市场+代码’：

0300400
1600810
0002434
0300191
1601191
1600519
...

比如 zxcg.blk

注：因互联网通讯压力，可监控票数最大为 100 只。当盯盘数量达到上限后后续标的只显示，不盯盘。

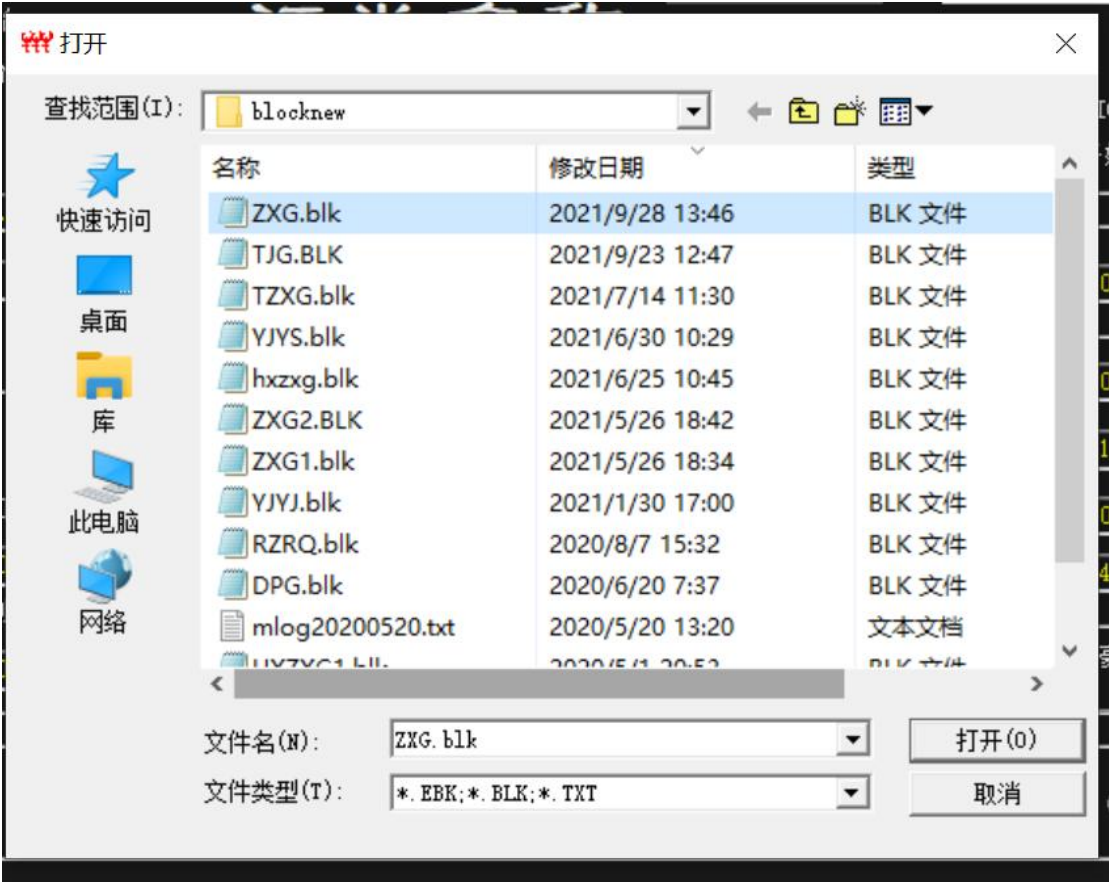

点 ‘打开’ 即可。

注：批量添加 股票池中个股使用的参数是一样的。

在主界面中 双击 某个盯盘 可以 修改其参数。

个股重复添加 如果已有盯盘且未停止时继续输入代码进行添加，则提示“添加的证券代码已经存在, 要累加金额?”：如果确认则买入金额累加。等同于直接修改买入金额参数来完成买入金额的变更。

如果删除后再添加则支持再次触发买入，请谨慎这样操作！只有已停止的盯盘才能删除/清空。

4 其他参数设置 如下图

其他参数

监控时间范围：

09:28:00, 14:50:00

☒ 下单/撤单语音

☒ 监控时间已过(盯撤的)继续盯撤

☐ 补盯撤单

☐ 补盯撤单再买

☐ 股份双击后仅手工卖

保存

隔日记录数:0

☒ 隔日盯卖时间段同上

拆单上限扣减

200

 股

批量启动

隔日盯卖(连续竞价)

废单重发价格调整

加

0.03

 元

定时卖

时点

00:00:00

☒ 涨停不卖

涨跌>=

8.00

 %不卖

冲高回落

>0生效

0.00

 %

☒ 涨停封单低于N手

30000

☒ 行情开板也卖

☒ 清仓模式

☒ 统一止盈(动态)

5.000

 %

加

3.00

 %

☐ 个别动态止盈

☒ 低于基准+N%卖, N=

3.00

☐ 止损1 比例介于

5.080

 %到

8.080

 %

☐ 止损2 跌停价

☐ 持仓盯盘语音

隔日卖(集合竞价)

☐ 开盘卖

☐ 收盘卖

价格

☐ 跌停价

☒ 准开/收盘价

减

0.050

 元

止损止盈价格基准

☐ 持仓成本

☒ 昨日收盘

监控时间范围, 请设置在 09:28:00, 14:57:00 之间, 以避免 开/收盘竞价时间。

过了停止时间会自动停止监控—仅适用于打板买入[卖出盯盘 截止时间 14:57:00][20241008-已支持开始时间设置可早于 09:25:00]

下单/撤单语音 勾选有语音播报

监控时间已过(盯撤单的)继续盯撤 继续盯撤

补盯撤单 支持各种非 6.0.2 终端打板后自动进入盯撤单。【要配合设置撤单参数】

补盯撤单再买 补盯撤单后按撤单再买处理, 否则撤单后停止盯盘

隔日记录数:0

记录昨日打板买入成交或启动了持仓盯盘未卖出的标的, 当>0 值是可批量启动盯盘

批量启动

隔日盯卖时间段同上 持仓盯盘时间段同打板买入盯盘时间段重合

股份双击后仅手工卖 勾选 在股份中双击条目仅进入 卖出窗; 不勾选 则双击股份条目的名称栏时进入买入窗, 其他栏进入盯盘卖出或者卖出窗。

隔日自动卖出(连续竞价)处理[注: 本参数亦用于持仓卖出盯盘][全天有效, 除勾选隔日盯卖时间段同上外]

废单重发价格调整

废单重发价格调整

加 元

卖出价格超出 2%的笼子时，价格往上调整，最多 5 次调价；5 次后没有卖出请手工处理。

定时卖

定时卖

时点

☒ 涨停不卖

涨跌 \geq %不卖

00:00:00 关闭此功能；盘中时点范围 09:15:00~14:59:59，采用本地时钟【电脑时钟】；勾选涨停不卖 到卖出时点时股价涨停不卖；到卖出时点时 涨跌幅度高于 8%不卖；

冲高回落

冲高回落

>0 生效 %

盯盘后跟踪行情，若有冲高则记录高点，从高点回落 N%后卖

止损 1 勾选 并设置 亏损百分比区间；不勾选 不止损；

☒ 止损1 比例介于

%到 %

参数数值是正数，小的在前，大数在后；当价格下跌落入区间内后，再下跌就卖出；

止损 2 勾选 价格触及跌停价 触发卖出；

☒ 止损2 跌停价

当价格下跌[与上次行情比]且满足止损时止损启动；

涨停封单低于 N 手



勾选且涨停封单量低于 N 手时触发卖出；[注：仅在涨停封单状态下触发；若上次行情涨停封单不触发，本次行情开板就需要用勾选‘止盈’策略配合。价格涨停且未封板、价格不涨停 都会用‘止盈’或‘止损’策略。]



因盯盘行情刷新的 TICK 值较长，存在上次行情满足条件，但本次行情已开板的情况，要勾选行情开板也卖才能触发卖出。

清仓模式

启动盯盘不弹出数量、价格输入交互对话，可尽快启动盯盘；此模式为全仓卖出，价格=2%笼子底价+0.03 元；

统一止盈 勾选 并设置 盈利超过百分比，所有隔夜持仓均按统一的止盈比例盯盘止盈；

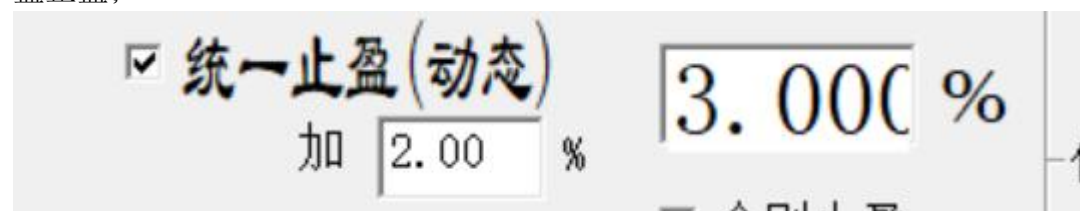

统一止盈之动态说明：1、基准止盈价=成本价*(1.0 + 0.03)；2、第 1 次动态止盈价 = (当价格连续上涨后)基准止盈价 * (1.0 + 2.0/100)，第 2 次动态止盈价 = (当价格连续上涨后)第 1 次动态止盈价 * (1.0 + 2.0/100) …；3、动态止盈价调整时机：本次价格较上次价格上涨且高于要调整的下次止盈价—动态止盈价—调整时会记录日志；4、止盈触发，价格回落低于止盈价时执行；5、隔日连续，未卖出持仓今日动态止盈价可在下日日初使用。6、动态止盈的好处—实现盈利的最大化，尽可能防止过早止盈[但存在的峰值—上涨中出现的最高价刚刚好引起止盈价的上浮，价格立即回落到止盈价以下会立即触发止盈][跟踪的最高价—仅在盯盘跟踪后的行情变化中]

日志示例

20211208 13:12:51, 002708 订阅 L2 行情成功[盯盘]!

20211208 13:12:51, 002708 持仓盯盘启动成功[成本价 7.094][动态止盈 7.31, 3.00]!

20211208 13:14:12, 002708 持仓盯盘卖出[动态止盈—上升][7.46]

20211208 13:19:32, 002708 持仓盯盘卖出[动态止盈—上升][7.61]

20211208 13:19:35, 002708 持仓盯盘卖出[止盈][比例 3.000, 止盈价格

7.610][现价 7.600][上次价格 7.610]

20211208 13:19:35, 002708 持仓盯盘停止[可卖数量 0]

设置 3 个点止盈，实际实现+0.30 元即+4 个多点止盈。

个别止盈 勾选 并通过 双击股份条目 盯盘来输入个股止盈比例，仅当个股止盈比例为大于零的值时有效 注意：当价格连续上涨时持仓不动，仅下跌[与上次行情比]时且在止盈比例之上，止盈启动；



低于基准+N%卖

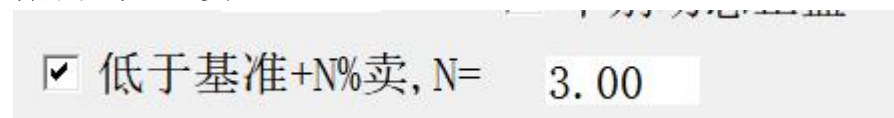

行情低于基准+3%卖出

设置相关参数后，点击‘保存’，在‘自动卖出’勾选的情况下启动自动卖出盯盘[全部隔日票]。反之，点击‘保存’则停止自动卖出盯盘。

止盈/止损价格基准：持仓成本价或昨收盘

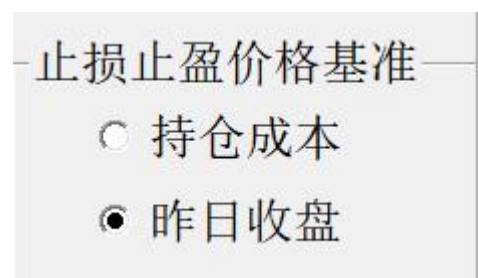

可选其一

隔日自动卖出(集合竞价)处理

隔日卖(集合竞价)

☒ 开盘卖

☐ 收盘卖

价格

☐ 跌停价

☒ 准开/收盘价

减 元

价格 选择

跌停价 委托

准开/收盘价 - 价差 委托

注：集合竞价只卖出，不判断行情数据；

个股止盈设置举例：

勾选 ‘个别止盈’

其他参数

监控时间范围：

☒ 下单/撤单语音

☒ 监控时间已过(盯撤的)继续盯撤

☐ 补盯撤单

☐ 补盯撤单再买

☐ 股份双击后仅手工卖

保存

隔日记录数:0

☒ 隔日盯卖时间段同上

拆单上限扣减 股

批量启动

隔日盯卖(连续竞价)

废单重发价格调整

加 元

定时卖

时点

☒ 涨停不卖

涨跌>= %不卖

冲高回落

>0生效 %

☒ 涨停封单低于N手

☒ 行情开板也卖

☒ 清仓模式

☒ 统一止盈(动态) %

加 %

☒ 个别动态止盈

☒ 低于基准+N%卖, N=

☐ 止损1 比例介于 %到 %

☐ 止损2 跌停价

☐ 持仓盯盘语音

隔日卖(集合竞价)

☐ 开盘卖

☐ 收盘卖

价格

☐ 跌停价

☒ 准开/收盘价

减 元

止损止盈价格基准

☐ 持仓成本

☒ 昨日收盘

卖出盯盘 截止时间 14:57:00[盯盘打板时间对卖出盯盘无效]

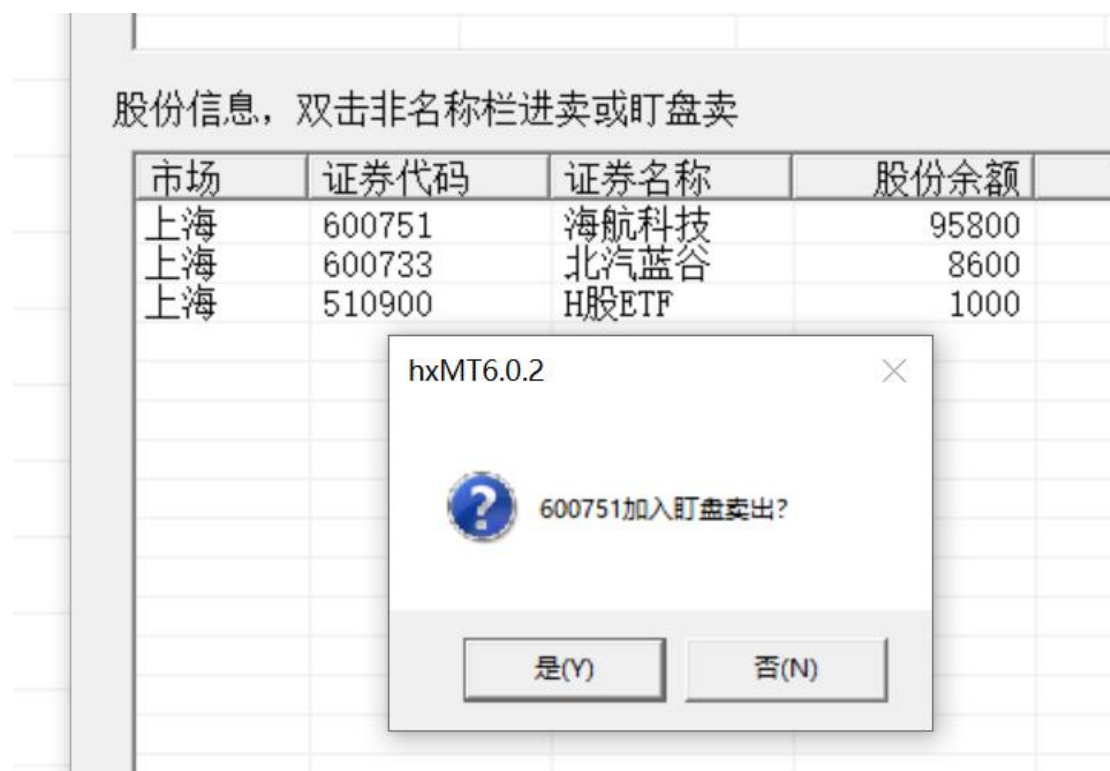

股份信息，双击非名称栏进卖或盯盘卖							总资产：879524.30 总市值：7	
市场	证券代码	证券名称	股份余额	可用数量	浮动盈亏	盯盘卖		
上海	600751	海航科技	95800	95800	-37469.08	是		
上海	600733	北汽蓝谷	8600	8600	-6235.17			
上海	510900	H股ETF	1000	1000	-58.00			

关于委托价格[20231120 更新]

止盈委托价 = L2 行情的最新价 - 0.03，若低于 跌停价 则 = 跌停价；

修改为

止盈委托价 = L2 行情最新可输入的卖出底价 + 0.03；

止损1 委托价 = L2 行情的最新价 - 0.03，若低于 跌停价 则 = 跌停价；

修改为

止损1 委托价 = L2 行情最新可输入的卖出底价 + 0.03；

止损2 委托价 = 跌停价；

注意：在连续竞价期间，可能存在延迟误差，报价进入交易所后可能超出价格笼子。请及时查看委托信息。

5 手工委托

如果行情出现异常情况导致策略未能够保持仓位的平衡，可以利用此功能手工买/卖证券，达到仓位的平衡。

手工委托 进入后 会自动刷新 新的订单，无需再次点击‘刷新’按钮；
卖出窗

卖出

☐ 沪港通

证券代码 山东华鹏

卖出价格

跌停 4.37 底卖价 4.60

可卖数量

☒ 全仓 ☐ 1/2仓 ☐ 1/3仓 ☐ 1/4仓

委托数量

一千

卖出(S)

重填

沪A 603021 山东华鹏 11:29:40

卖5	4.75	430
卖4	4.74	392
卖3	4.73	205
卖2	4.72	309
卖1	4.71	869
最新	4.70	-0.15 -3.09%
买1	4.70	13
买2	4.69	1063
买3	4.68	450
买4	4.67	856
买5	4.66	1689
最低	4.55	最高 4.72
今开	4.70	昨收 4.85
总额	2397.98万	总手 5.15万

买/卖	证券名称	委托时间	委托价	委托量	成交量	成交价	撤单量	状态
<input checked="" type="checkbox"/> 买入	山东华鹏	12:40:38	4.71	1000	0		0	预埋
<input checked="" type="checkbox"/> 卖出	沃森生物	12:37:22	0.00	200	0		0	预埋

☐ 查可撤委托

刷新 全选 反选

撤单(D) 关闭

订单列表 买入红色文字显示；卖出 蓝色文字显示。

对于未成交的订单，可鼠标双击直接撤单。或者 选中后 点击 ‘撤单’ 按钮撤单。鼠标单击 进入 新的委买/卖。

输入代码后 会出现 行情数据， 回车光标跳转 价格框。

价格的快捷 变动: +/- 键可微调价格, 上限涨停价, 下限跌停价;
鼠标双击可快速选取价格字符到价格框。[屏幕上的所有价格字符]

买入窗示例:

买入

☐ 沪股通

证券代码 山东华鹏

买入价格

-

4.71

+

顶买价 4.81 涨停 5.34

可买数量

☐ 全仓 ☐ 1/2仓 ☐ 1/3仓 ☒ 1/4仓

委托数量

-

6900

+

六千九百

买入(B)

重填

沪A 603021 山东华鹏 11:29:40

卖5	4.75	430
卖4	4.74	392
卖3	4.73	205
卖2	4.72	309
卖1	4.71	869
最新	4.70	-0.15 -3.09%
买1	4.70	13
买2	4.69	1063
买3	4.68	450
买4	4.67	856
买5	4.66	1689
最低	4.55	最高 4.72
今开	4.70	昨收 4.85
总额	2397.98万	总手 5.15万

买/卖	证券名称	委托时间	委托价	委托量	成交量	成交价	撤单量	状态
<input type="checkbox"/> 卖出	沃森生物	12:37:22	0.00	200	0		0	预埋

☐ 查可撤委托

刷新

全选

反选

撤单(D)

关闭

6 查询日志, 可以查询策略是否启动, 报错原因等如图

log20210108.txt - 记事本

文件(F) 编辑(E) 格式(O) 查看(V) 帮助(H)

20210108 10:42:23,程序启动[b29c5148-255-65472255-NTFS][3.9.1_20200817.11:07:02][CPU=10000000.00].
20210108 10:44:15,SH603708订阅L2行情成功!
20210108 10:44:17,SH603708首单行情[104413000, 21.850]
20210108 10:44:35,SH600167订阅L2行情成功!
20210108 10:44:36,SH600167首单行情[104433000, 11.470]
20210108 10:45:14,SZ000938首单行情[104514410, 21.840]
20210108 10:45:14,SZ000938订阅L2行情成功!
20210108 10:45:14,SZ000938首单行情[104514750, 21.830]
20210108 10:45:55,SZ000793订阅L2行情成功!
20210108 10:45:55,SZ000793首单行情[104555420, 2.370]
20210108 13:17:55,SH603708盯盘结束
20210108 13:17:55,SZ000793盯盘结束
20210108 13:18:36,SH600059订阅L2行情成功!
20210108 13:18:36,SH600059首单行情[131833000, 18.000]
20210108 13:45:24,SH600865订阅L2行情成功!
20210108 13:45:24,SH600865首单行情[134524000, 7.830]
20210108 13:59:06,SH600865ZT_OK[2308 > 100[135905000]]
20210108 13:59:06,SH600865盯撤单启动
20210108 13:59:06,SH600865盯撤单中止[已成交或已撤单,WTSL=1200,CJSL=1200,CDSL=0]

第 1 行, 第 1 列 100% Windows (CRLF) ANSI

7 查询资金股份，取消卖出盯盘，一键清仓，资金划转等如图

查询资金股份

资金信息

客户号	币种	资金余额	可用资金	异常冻结	交易冻结
00022808	CNY	284616.24	284616.24	0.00	0.00

股份信息，双击非名称栏进卖或盯盘卖

总资产：445953.76|总市值：161337.52

市场	证券代码	证券名称	股份余额	可用数量	浮动盈亏	盯盘卖	盈亏%比
上海	688001	华兴源创	1403	1403	-3060.73		-5.732
上海	600004	白云机场	600	600	-802.15		-10.750
上海	510900	H股ETF	1000	1000	-130.00		-12.683
上海	510050	50ETF	300	300	19.30		1.978
北京	430047	诺思兰德	732	732	8798.64		86.042
深圳	300001	特锐德	1800	1800	-2426.00		-4.456
深圳	159920	恒生ETF	300	300	-47.80		-11.661
上海	110034	九州转债	20	20	-47.70		-2.169
深圳	000004	国华网安	1500	1500	1247.00		4.511

刷新(R)

取消盯盘

清 仓

资金划转(Z)

- 如果 其他参数 中 股份双击后仅卖 勾选的话，双击直接进入卖出窗。不勾选：
- 1、双击栏 2/名称 位置弹出 买入功能窗；
 - 2、其它弹出 是否盯盘卖出 对话提示，选是进入盯盘卖出；选 否 进入 卖出功能窗。
 - 3、盯盘卖出是单个设置自动卖出，采用‘其他参数’中的止损/止盈参数；
 - 4、取消盯盘 选中条目后双击‘取消盯盘’按钮可停止该证券的自动卖出盯盘。
 - 5、清仓 一键清空全部可卖出持仓 请谨慎操作！

市场	证券代码	证券名称	股份余额	可用数量	浮动盈亏	盯盘卖	盈亏%比
上海	688001	华兴源创	1403	1403	-3060.73		-5.732
上海	600004	白云机场	600	600	-802.15		-10.750
上海	510900	H股ETF	1000	1000	-130.00		-12.683
上海	510050	50ETF	300	300	19.30		1.978
北京	430047	诺思兰德	732	732	8798.64		86.042
深圳	300001	特锐德			26.00		-4.456
深圳	159920	恒生ETF			47.80		-11.661
上海	110034	九州转债			47.70		-2.169
深圳	000004	国华网安			47.00		4.511

刷新(R)

取消盯盘

清 仓

资金划转(Z)

hxMT6.0.2

是(Y) 否(N)

点‘是’后 执行一键清仓

20211216 17:55:46,本次打盘系统上限[100]
20211216 17:55:46,设置微软语音音量=100[0, 0]
20211216 17:58:14,执行一键清仓!
20211216 17:58:14,000004[VIP:系统已暂停或关闭]
20211216 17:58:14,110034[VIP:系统已暂停或关闭]

8 申购增发股票如图

✖ 新股申购/增发

市场	申购代码	申购名称	价格	数量

全选

申购

一键申购

关闭

☒ 自动申购时间 11:10:10

申购额度

深圳:

上海:

科创板:

配号/中签查询

代码

查配号

查中签

起始配号:

中签信息:

截图(Alt + A)

增发

代码

价格

数量

认购

支持自动申购：勾选“自动申购时间”，并设置你的申购时间即可。**注意：不要设置非交易时间（含早盘竞价后的 5 分钟）。**

修订记录:

- 2021 年 09 月 07 日 增加网络断开 语音提醒;
- 2021 年 09 月 09 日 持仓可用前端计算修改。
- 2021 年 09 月 22 日 仅‘盯撤单’支持。
- 2021 年 09 月 29 日 手工委托行情展示优化。
- 2021 年 09 月 30 日 自动盯盘卖出增加 跌停价 触发。
- 2021 年 10 月 08 日 个股重复添加—仅金额累加
- 2021 年 10 月 29 日 手工委托支持北交所
- 2021 年 11 月 01 日 自动入池增加连板限制, 个股单独止盈设置支持
- 2021 年 11 月 18 日 登录安全处理, 防止多次密码错误而锁帐户。
- 2021 年 11 月 23 日 XMD 行情断网重连后重新订阅;过了停止时间自动停止监控。删除/清空后再手工添加的支持。
- 2021 年 11 月 24 日 添加时参数设置值的保存。
- 2021 年 11 月 30 日 修正 开板回封/未开板回封 逻辑; 增加回封条件满足后仅买入 1 笔控制。
- 2021 年 12 月 8 日 增加 L2 延迟误差, 增加‘盯盘前已封板不下单’选择; 动态止盈跟踪; 涨停封单量低于 N 手卖持仓;
- 2021 年 12 月 10 日 早盘行情高峰 0930~1005 手工停止盯盘导致程序卡死问题修正。[请务必使用正版 WINDOWS]
- 2021 年 12 月 15 日 其他参数中增加 L2 慢时启用 L1 的选项; 早盘盯盘订阅 L2 行情的时间控制在 9 点 30 分后开始[可早于 930 添加盯盘, 但状态为‘已停止’]; 启用 L2 主备模式。
- 2021 年 12 月 20 日 增加‘一键清仓’功能。盯盘数量控制。
- 2022 年 11 月 18 日 停止后再启动按初次盯盘处理; 增加按金额均分份额拆单。
- 2023 年 08 月 07 日 支持非本终端打板后的自动排撤。
- 2023 年 08 月 11 日 持仓盯盘止损 1 支持单独设置止损比例。
- 2023 年 11 月 20 日 持仓盯盘卖出价格调整为 L2 行情算出的最新卖出底价 +0.03
- 2023 年 11 月 27 日 盯盘界面新增快捷键: ctrl-启/停切换, shift-撤单
- 2023 年 12 月 08 日 盯盘涨幅下降低于 N%后停止, 回升后再启动; 窗口最小化较之前版本更小。
- 2023 年 12 月 28 日 主界面版面调整, 支持最小化显示。
- 2023 年 12 月 29 日 [其他参数]持仓盯盘-增加注册制价格笼子机制导致的废单的重发。
- 2024 年 01 月 08 日 卖出废单重发仅限本终端程序发起的卖出单。单票日内最多重发 5 次
- 2024 年 01 月 15 日 增加自动入池专打回封板功能。打回封板说明见《雷达星专打回封板操作说明.docx》
- 2024 年 01 月 24 日 修正 N 个 TICK 内循环盯撤单问题。
- 2024 年 01 月 26 日 添加盯票 买入金额比例基数 调整为总资产。
- 2024 年 01 月 29 日 [按涨停封单触发的暗含封单量上升的附加条件]
- 2024 年 02 月 01 日 增加 Z 键, P 键操作通达信、大智慧等行情分析软件的自选、批量盯盘池导入。

自动入池打回封增加板上成交笔数条件—缺省 50 笔。

2024 年 03 月 15 日 持仓盯盘支持数量、拆单、价格选择。
主界面时间显示可前置，在 CONFIG602.INI 中增加配置
[COMM]
T_FIRST=1

2024 年 03 月 22 日 现货 API 升级到 4.0.9

2024 年 04 月 03 日 (补)盯撤单处理修正;L1 订阅简易行情;收盘作业
处理,增加北交所收盘。

2024 年 04 月 09 日 优化开盘价的获取。

2024 年 04 月 10 日 持仓盯盘 L2 行情断开或不刷新时自动重新订阅,最多
12 次[早盘、午盘各 6 次]。还有报警请及时手工处理。

2024 年 04 月 12 日 持仓盯盘支持债券。

2024 年 04 月 19 日 信用 API 升级到 2.0.8;修正信用帐户修改参数闪退问题。

2024 年 05 月 08 日 其他参数增加关闭下单、撤单触发语音。打回封可定义前
封时长。

2024 年 05 月 15 日 持仓盯盘,冲高回落-去除必须止盈条件。

2024 年 05 月 22 日 盯盘界面增加‘行业’、‘概念’栏,数据仅供参考。

2024 年 05 月 28 日 首单触发失败【如资金不足】后,重启盯盘继续按首单触发。

2024 年 05 月 29 日 部分标的没有进入 WIND 精选行业,但仍有概念可以显示。

2024 年 05 月 31 日 打板北交所股票,增加行业、概念显示。

2024 年 06 月 11 日 持仓盯盘参数设置、增加 批量启动隔日处理(持仓盯卖)
按钮。收盘盯盘、定时单、涨停盯盘增加 行情开板也卖
选项。

2024 年 07 月 03 日 主界面 F6 键查看昨日连板。显示窗体中双击直接启动盯盘。
添加中勾选二板、三板、三板+分别显示昨日一连板、二
连板、三连板及高价板。

2024 年 07 月 12 日 收盘后 F6 可查看当日连板数据。

2024 年 07 月 20 日 其他参数增加“监控时间已过(盯撤的)继续盯撤”选项,勾
选可对监控时间内的下单继续盯撤。修正北交所打板盯盘订
阅 L1 行情。

2024 年 08 月 02 日 删除盯盘再添加,大单统计重新开始。修正“监控时间已过
(盯撤的)继续盯撤”的撤单触发。

2024 年 08 月 13 日 支持 F1 键弹出反馈&建议收集小工具。对补盯撤单入池盯盘
支持撤单再买:1、入池时参数撤单后满足条件再买及撤买次
数>1 时有弹出框可选择是仅撤单或是撤单再买。2、通过修
改盯盘参数可支持撤单再买。

2024 年 08 月 15 日 持仓盯盘止损止盈价格基准可选择昨收盘或持仓成本。

2024 年 08 月 19 日 修正打回封入池,减少日志。取消 8 月 13 日补盯撤单弹出
对话框机制,改其他参数增加 选项 补盯撤单再买。

2024 年 08 月 20 日 打回封入池,前封计时涉及集合竞价数据从 930 分开始计算。

2024 年 08 月 28 日 其他参数-定时卖,增加涨跌幅>=X%不卖条件;盯盘,撤单
再买开板后再触发可支持按首次扫/排板执行[若有大单条
件则撤单后重新统计大单];首次触发大单条件增加笔数。
取消对 20%涨幅标的自动入池的 2 倍涨幅入池限制。添加

- 盯盘-排板，仅封单量或封单金额参数控制。
- 2024 年 09 月 02 日 大单定义增加价格涨幅条件。F4 键刷新盯盘显示。盯盘勾选操作:新增盯盘勾选，启动/停止勾选不变，删除-仅勾选的停止了盯盘，清空-全部停止的盯盘[与勾选无关]，单击条目勾选。增加-撤单再买-未开板回封的总封单金额条件。
- 2024 年 09 月 06 日 修正大单跟踪，按数量标准或金额标准执行。其他参数，隔日盯卖支持使用监控时间范围。启动盯盘含重新启动，大单跟踪笔数清零。增加-撤单再买-未开板回封的总封单量/手数输入。自动入池，当盯盘数量超限后不再入池启动；手工[含批量]添加，已盯盘数量超限后不再启动；后续操作须手工完成。
- 2024 年 09 月 10 日 增加快捷键操作：
主盯盘界面：Q-弹出持仓，B-弹出买入，S-弹出卖出；
持仓界面：Q-启动盯盘，T-取消盯盘，B-弹出买入[选中持仓条目则买入有代码]，S-弹出卖出[选中持仓条目则卖出有代码]；
买入界面：Q-价格栏填入顶买价，W-价格栏填入卖一价；D-撤单选中委托条目[买、卖]；A-一键全撤[买、卖]；B-买入[焦点落到 B 按钮上]
卖出界面：Q-价格栏填入底卖价，W-价格栏填入买一价；D-撤单选中委托条目[买、卖]；A-一键全撤[买、卖]；S-卖出[焦点落到 S 按钮上]
[买入/卖出界面鼠标双击任何价格数值立即填入价格栏]
其他参数增加：
[盯盘]清仓模式选项-勾选则不弹出数量价格拆单对话框，直接以全仓、卖底价+0.03 元下单卖出。
- 2024 年 09 月 11 日 Z 键自选股[P 键批量]盘中导入问题修正。自选、批量文件不限定文件类型。
- 2024 年 09 月 18 日 修改补盯撤单处理，支持先设置盯盘，后从其他终端打板，勾选补盯撤单直接盯撤单[含多次多笔]。标准补盯撤单只需勾选补盯撤单选项即可，无需先设置盯盘。
修改已打板盯撤单处理，须手工设置盯盘代码，启动盯盘弹出“已打板 N 股，是要盯撤单？”，点‘是’进入盯撤单处理。
一键撤单操作：当焦点落入委托明细表中时，A 键撤全部，D 键撤选中条目；当焦点在代码、价格、数量栏时 A 键+A 键撤全部，A 键+D 键撤选中条目；当焦点在代码、价格、数量栏时 D 键+A 键撤全部，D 键+D 键撤选中条目；
鼠标撤单操作：双击条目立即撤单。
鼠标单击操作，重复填入委托信息。
增加对打板买入资金不足的处理，勾选-资金不足按最新余额买 后在下单前会判断可用余额，不足的话重新计算买入数量。
- 2024 年 09 月 25 日 主界面 E 键弹出其他参数 设置。其他参数 隔日盯卖 增加

☐ 低于基准+N%卖, N=

选项和 N 值

输入，对于高开低走启动盯盘及时卖出。配合操作:勾选清仓模式，股份中 Q 键启动盯盘或批量启动盯盘。

- 2024 年 09 月 26 日 大单跟踪日志。大单日志仅显示满足大单条件的大单，该大单信息中的大单数量仅显示了大于等于大单条件中的数量，其对应委托数量不一定准确显示。
- 2024 年 09 月 27 日 主界面增加快捷操作键:W-全选，X-反选，D-删除，C-清空。快捷键使用详见《雷达星快捷键操作使用说明》。
- 2024 年 10 月 08 日 打板盯盘增加(价格)废单重买机制,最多可设置 5 次重买(价格不变)，设置 0 则不重买。
连板信息证券名称栏增加融资融券标识_RZRQ,有则为融资融券标的。
打板盯盘时间段之开始时间可设置早于 9 点 25 分，比如 09:20:00, 14:55:00, 这样 9 点 25 分竞价行情来后，就触发下单[仅手工添加盯盘]。
- 2024 年 10 月 10 日 程序启动/退出优化。[多次盯撤单后]仅盯撤单点‘否’的状态显示修正-运行中。
- 2024 年 10 月 11 日 盯盘上限资产低于 100 万由 30 只提升到 50 只。
- 2024 年 10 月 18 日 打板增加 仓位控制;持仓盯盘-冲高回落，增加 冲高幅度，可设置 0 值，回落值须大于 0 生效。
- 2024 年 10 月 28 日 北交所 30%打板采用 L1，修正不能正常启动的问题。持仓盯盘-卖出，当卖出触发时数量高于可卖数量时，按可卖数量委托。
- 2024 年 10 月 29 日 删除或清空，[已停止的]已下单未成交或撤单的弹出提醒。
- 2024 年 10 月 30 日 持仓盯盘，增加 急跌卖 功能：

☒ 急跌卖 个T内跌幅超 % T= 毫秒

T 值最低可定义为 200 毫秒，10 个 T(2 秒)内跌幅大到 2%卖出。

- 2024 年 11 月 01 日 其他参数，增加 成交语音，单独处理成交语音播报、增加冲高幅度的价格基准：ZSP-昨收盘，JKP-今开盘，DP-盯盘第 1 笔行情，在开盘前启动盯盘，DP/JKP 是相同的。
- 2024 年 11 月 05 日 盯撤单-N 个 T 内减少，增加 封单金额减少(万元) 参数。
- 2024 年 11 月 08 日 大单可选 仅涨停价大单,勾选后 仅统计主买涨停大单。补盯撤单存在已成交未停止的问题，开启日志跟踪。
- 2024 年 11 月 13 日 修正补盯撤单，成交后未能停止的问题；修正仓位控制功能。
- 2024 年 11 月 18 日 程序启动默认关闭撤单快捷键，盯盘界面-Shift, 买入/卖出

界面 A、D 键。
开启设置： 在 config602.ini [TRADE]条目下增加
VK_WTH = 0

2024 年 11 月 20 日 盯盘界面空白处鼠标单击取消全选。已删除再添加 封单封值 设置修正。

2024 年 11 月 24 日 其他参数 增加 撤单快捷键 选项，勾选-开启撤单快捷键：盯盘界面-Shift, 买入/卖出界面 A、D 键；不勾选则关闭。

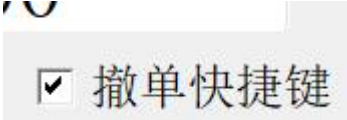

2024 年 11 月 25 日 自动入池-按涨幅入池修正。

2024 年 12 月 03 日 当日内撤买次数达到设置值后弹出窗口提示，并写日志。修正大单统计-仅涨停价大单，对没有选择此项的无效。屏蔽北交所“订阅 L2 失败”的提醒-只有 L1。

2024 年 12 月 05 日 补盯撤单-当日内撤买次数达到设置值后不弹出窗口。

2024 年 12 月 06 日 主界面可用资金显示改为万元单位及可用资金的可开仓位。

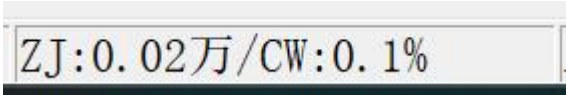

持仓盯盘，涨停封单增加金额条件



连板信息增加 Z 键入自选。

2024 年 12 月 10 日 手工委托增加 沪港通 选项。

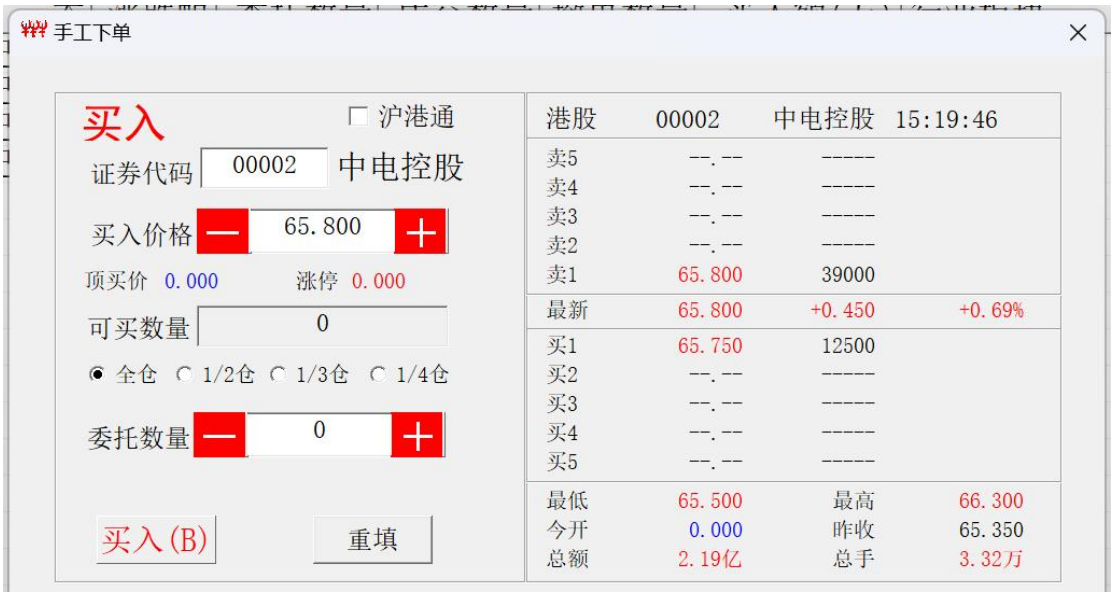

当行情出现后，下单前勾选 沪港通 则走 沪港通下单。
修正补订撤单的处理；修正删除再添加的处理。

2024 年 12 月 11 日 修正仓位控制-金额控制；修正补订撤单处理。

2024 年 12 月 12 日 添加-个票买入金额设置，当固定金额>0.0,且与比例值不等
时需选择其中一个值。

2024 年 12 月 18 日 持仓盯盘-涨停封单盯盘开板也卖处理逻辑更正。

2024 年 12 月 19 日 持仓盯盘-动态止盈修正。

2025 年 01 月 06 日 增加无转债选项；



股本数据增加自由流通盘-由增值服务提供；



入池前成交额增加上限值。

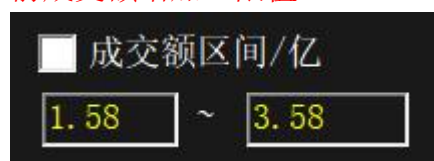

上限额可设置 0 值，表示不判断。

动态止盈-增加第 3 笔行情确认 选项，比如止盈价 6.80，
上次行情 6.85，本次行情 6.79，不勾选 则立即触发下单；
勾选后 等待下一笔行情确认，比如 6.85、6.79、6.79 才
触发下单，而 6.85、6.79、6.80 或 6.80 以上则继续等待。



动态止盈含个别止盈，当增加值%换算价格低于 0.01 元时
按 0.01 元累加。

自动入池-自选也支持条件过滤，**特别注意：**自选不过滤条
件，连板参数要全选。

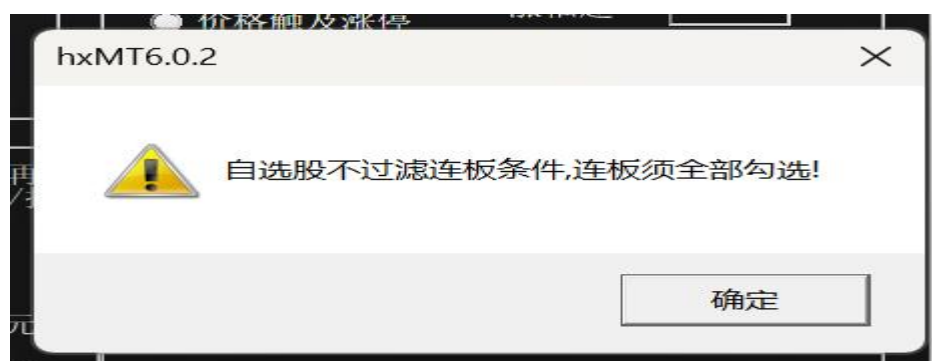

自动入池

☒ 自动添加涨幅高于 % 涨停幅度低于 %

☒ 沪深 ☒ 上海 ☒ 深圳 ☐ 自选

连板限制

☒ 首板 ☒ 2板 ☒ 3板 ☒ 3板+ ☒ 无转债

☐ 成交额区间/亿 ~

☐ 黑名单 ☐ 仅回封板

价格 ~ 元

☐ 自由流通盘限制 ☒ 市值 ☐ 股本 ~ 亿

自停止/启动

☒ 涨幅低于%停止 %

☒ 超入池涨幅启动

盯盘参数修改-仅显示要显示的。
 撤单-增加板上成交金额超多少万元。
 撤单-定时撤单，时间格式精确到秒。

定时撤单

2025 年 01 月 09 日 手工买卖，行情订阅处理。
 撤单界面，增加板上成交量/手、封单减少量/手。

个T内封单减少

% 或

万元 或

手

5个T内成交超

万元 或

手或封单比

%

补盯撤单入池，大单数量标准可用。

2025 年 01 月 10 日 修正自动入池异常。
 2025 年 01 月 12 日 盯撤单-N 个 TICK 内板上成交，增加成交量占初始封单比。
 在封单量是减少的条件下，成交量与初始封单比超过参数
 值时执行撤单。

排撤条件

封单低于

万元

或

手

个T内封单减少

% 或

万元 或

手

5个T内成交超

万元 或

手或封单比

%

2025 年 01 月 16 日 首次触发，大单未满足不再等待大单满足。
 2025 年 01 月 18 日 撤单-增加盯撤跌停卖单功能，

TICK值/MS N-TICK盯撤单

排撤条件

封单低于 万元 或
 手 ☒ 盯撤跌停卖单
 个T内封单减少 % 或
 万元 或 手

当跌停卖单挂好后，勾选

☒ 盯撤跌停卖单

设置对应的撤单参数，手工输入盯盘代码， 添加盯盘。

2025 年 01 月 21 日 排撤大单卖出或撬跌停买入增加笔数参数。

有 笔超 万元 或
 手的大卖单成交

笔数可=0，即不判断相应的大单。

打板触发大单增加 (首次扫板/排板)大单满足再触发

扫板

☐ 涨停价差小于 元 或
涨幅超 %

☐ 价格触及涨停

☐ 卖一涨停且量 < 手
或金额 < 万元

排板

☒ 封单量超 手
或封单金额超 万元
优先按流通市值的 %

☒ 超N的主动买单, N= 万元
或 手 笔数 >= 笔
价格涨幅 >= % ☐ 仅涨停大单

☒ (排板)大单未满足继续触发

☒ (首次扫/排板)大单满足再触发

当扫板/排板有大单条件，请勾选大单满足后继续触发。

2025 年 01 月 22 日 修改开盘/收盘竞价处理，由原先的仅卖出修改为盯盘：

(集合竞价/3秒L1)

☒ 开盘前价<基准+
3.00 % 量<
3500 手(0关闭)

☒ 收盘前 量>
35000 手(>0)

勾选并设置 开盘 前价<基准+ N% 量< L 手，执行开盘前盯盘，当开盘前最后 1 笔 L1 行情收到后，满足参数条件即委托卖出(开盘：低开不放量卖出)。当量设置 0 时，仅判断价格。

勾选并设置 收盘前 量> L 手，执行收盘前盯盘，当收盘前最后 1 笔 L1 行情收到后，满足量能条件卖出(收盘：放量卖)。

注意：集合竞价卖出委托价为跌停价，请谨慎使用。

收盘竞价盯盘建议在 14:57 前启动，因为进入竞价后存在行情不推送的情况-价格、委托量不变化的行情不推送。

2025 年 02 月 06 日 持仓盯盘，启动盯盘后鼠标右键双击可查看盯盘参数。

原“清仓”按钮改为“市价清仓(D)”按钮，当选中某个持仓，按 D 键或本按钮启动市价卖出该持仓，需确认，确认后市价下单。当未选中按 D 键或本按钮，则执行全部持仓标的市价卖出清仓，需确认，确认后执行。



系统接收市价委托的时间: 09:30~14:57

2025 年 02 月 10 日 增加 920 前盯撤单，支持对隔夜单在 9 点 20 分前撤单



撤单参数

*** 920前撤单参数

☒ 未封板立即撤单

封单< 45000 手 或 35000 万元 撤单

确定

2 种场景，1、未封板立即撤单，2、封单的低于参数撤单。

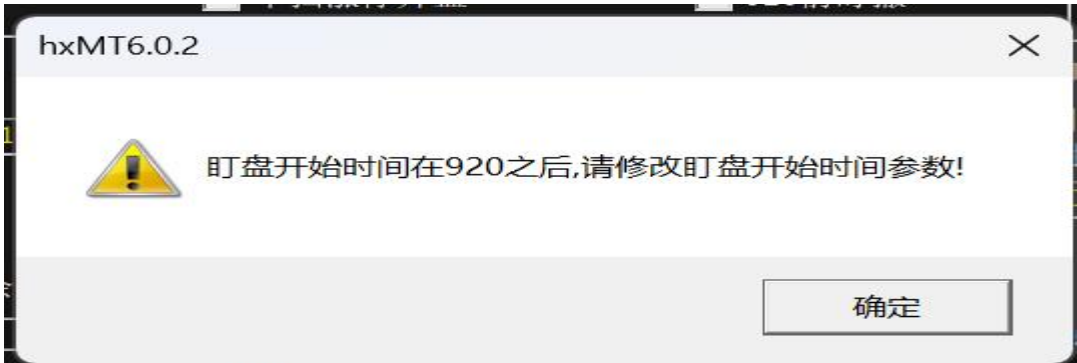

920 盯撤单须在 9 点 20 分前启动盯撤单。

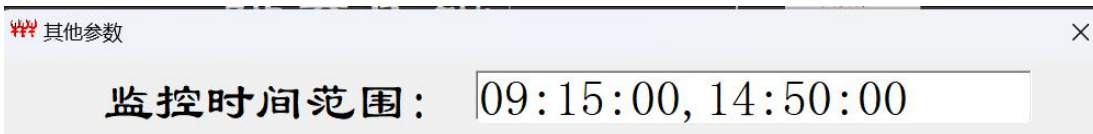

添加中输入要盯撤单的代码，勾选



如果是盯撤跌停卖，则勾选

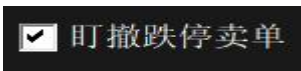

不勾选则盯撤涨停打板，启动盯盘后按盯撤单处理即可。

注意不要与补盯撤单混淆：

1、在勾选补盯撤单时，920 前盯撤仅雷达星开启前的(隔夜)委托。



2、在未勾选补盯撤单时，920 前盯撤与雷达星开启的时间没有限制。



3、须手工添加盯盘，启动时按提示‘已打板是否盯撤单’选‘是’，完成 920 前盯撤单运行。

4、如果 920 前盯撤单没有触发撤单，盯撤单继续运行。触发撤单则盯撤单结束。

2025 年 02 月 11 日 撤单参数增加



从盯撤单开始(如下图示例下单后 1 秒盯撤单)，

T值/MS

500

N个T盯撤单

N= 2

N 秒内封单量/成交量的比值<多少%就撤单。

比如

300 秒内封单量/成交量< 20.00 %

5 分钟内封单量/成交量的比值低于 20%就撤单。

2025 年 02 月 12 日 大单统计-涨停价大单，增加 勾选项

☒ 仅涨停价大单

触发 ☐ 涨停主买

不勾选，涨停价成交的买大单计入。

☒ 超N的主买大单, N= 1500.00 万元

或 9000 手 笔数>= 1 笔

价格涨幅>= 0.00 % ☒ 仅涨停价大单

☐ (排板)大单未满足继续触发 ☒ 涨停主买

勾选，还是扫板的主买(有卖盘时的扫板)

2025 年 02 月 16 日 证券 300114 代码变更为 302321，历史 K 线文件更名。

2025 年 02 月 18 日 添加-大单计算，涨停主买->涨停(被买)

☒ 仅涨停价大单

触发 ☒ 涨停(被买)

勾选 涨停(被买)大单纳入大单计算

持仓盯盘，开盘竞价/收盘竞价盯盘采用电脑本地时钟驱动，请注意保持电脑本地时钟与标准时钟的同步。

2025 年 02 月 19 日 修改-持仓-市价清仓 功能，委托后立即成交。

2025 年 02 月 20 日 其他参数-隔日持仓盯盘，当触发下单因价格笼子导致废单后的处理，增加‘再盯’勾选项

废单加价再卖/再盯

+ 0.03 元 ☒ 再盯

当加值 ≥ 0.01 时，废单循环加价再卖，最多执行 5 次；
5 次完成后还是废单，若勾选 ‘再盯’ 则执行再盯盘；
当加值=0.0 时，废单后若勾选 ‘再盯’ 则执行再盯盘；

废单加价再卖/再盯

+ 0.00 元 ☒ 再盯

注意，再盯盘使用的是最新的参数，非清仓模式下要继续输入数量、价格选择。

2025 年 02 月 21 日 添加-扫板增加 卖 N(1~5)有涨停且总卖金额< M 万元

扫板

☐ 涨停价差小于 0.000 元 或
涨幅超 9.20 %

☐ 价格触及涨停

☐ 卖一涨停且量< 0 手
或金额< 0.00 万元

☒ 卖N(1~5)涨停且总卖< 5000.01 万元

排板

仅支持金额参数。

当行情卖 1~5 中有 1 档是涨停的，且卖 1~5 总卖金额低于参数值。触发场景包含行情已涨停封板。

2025 年 02 月 26 日 开机开启对时功能。如出现如下命令运行提示后直接关闭即可。

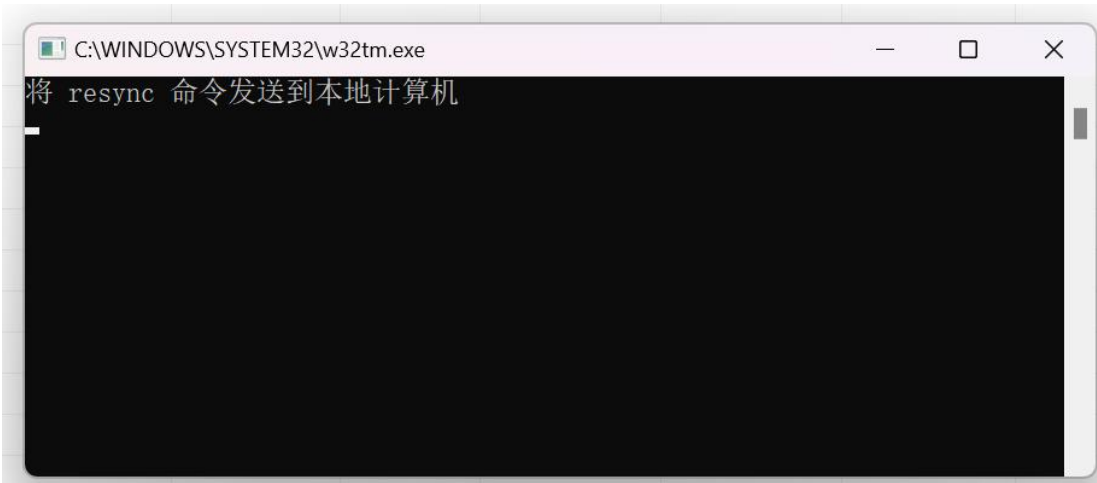

2025 年 02 月 27 日 盯撤单-N 个 T 内封单减少/成交处理逻辑修正。

5 个T内封单减少 0.00 % 或
4500.00 万元 或 0 手
5个T内成交超 3500.00 万元 或
0 手或封单比 0.00 %

支持设置较大的 T 值，比如 1000 毫秒。

T值/MS
1000
N个T盯撤单
N= 1

为获得时间跨度，建议 T 设置大于 500 毫秒以上。

T值/MS
500
N个T盯撤单
N= 2

行情可能因网络通讯存在延迟，当订单排在靠前时可能会撤单失败。

2025 年 02 月 28 日 调整个票日内买撤次数，见下表：

金额区间/万元	最多买/撤次数
[1500, ~]	1

[1000,1500)	2
[500,100)	3
(200,500)	5
(50,200]	10
[0,50]	20

比如

个票买入

按总资产比例

0.00

%

金额

0.50

万元

共

1

笔

日内买/撤次数

20

次

废单自动重买

5

次

☒

资金不足按最新余额买

2025 年 03 月 01 日 修改峰值回落处理，增加 N 秒内参数。

1800

秒内峰值回落>

0

手

或

0.00

万元

或

50.01

%

30 分钟内封单峰值回落超 50.01%，
时间的处理标准，盯撤单开始后，当前时间相对于峰值时间
点在 30 分钟内。当超过 30 分钟后，峰值回落条件结束。
0 值(0 秒)不处理封单峰值回落

0

秒内峰值回落>

0

手

或

0.00

万元

或

50.01

%

峰值未达[同为非0值有效]

关于封单峰值，因行情的原因，不一定能抓到精准的数值。

2025 年 03 月 06 日 修正盯盘参数修改

☒

(排板)大单未满足继续触发

勾选自动变成不勾选的问题
大单统计-涨停(被买)，每只票可以不同。

☒

涨停(被买)

持仓盯盘-修正涨停封单量盯盘，连续三笔下降。
持仓盯盘-急跌卖增加当前 T 内的处理。

2025 年 03 月 10 日 添加-按账户资产比例值，不能为空，可设置 0.0

- 2025 年 03 月 11 日 修正-持仓盯卖-废单处理。
- 2025 年 03 月 18 日 修正-下单-VIP 股东账户异常的问题。
- 2025 年 04 月 01 日 修正-急跌卖处理逻辑
- 2025 年 04 月 02 日 股份-资金划转-增加节点内转功能, 现货节点请直接输入节点数值编号, 比如 12, 8, 50, ...; 信用节点内转请咨询相关工作人员。
- 2025 年 04 月 03 日 发布基于 TCP/API 接入功能。开启接入端口须获得认证授权。
- 2025 年 04 月 08 日 盯撤单-大卖单条件, 盯撤单开始重新计算。
- 2025 年 04 月 18 日 大智慧股池文件处理修正。
扫板-卖 1 涨停且卖 1 量<, 增加参数卖单减少%, 该参数仅与上次行情比较。
扫板-价格触及涨停, 修改为“卖 1=0 后首笔涨停成交”-因行情的原因, 不能保证 100%的精准。
- 2025 年 04 月 22 日 扫板-卖 1 盘日志记录。
- 2025 年 04 月 28 日 勾选

☒ (首次扫/排板)大单满足再触发

对于行情满足触发, 大单未满足的等大单满足后立即触发。
原先的逻辑是要再次等待行情触发+大单满足触发。

- 2024 年 04 月 29 日 仓位控制逻辑调整为成交[部分成交、全部成交]后记入仓位。
仓位满足后自动撤销未成交下单, 并停止全部盯盘。

【仓位控制采用成交统计法】

- 2024 年 04 月 30 日 分节点-启动盯盘, 资金自动内转; 修改盯盘金额-自动内转。
- 2025 年 05 月 12 日 支持分节点登录、下单、资金自动内转及快捷键 1/2 内转。
操作文档见《雷达星分节点登录操作说明.pdf》
- 2025 年 05 月 16 日 修正 WIN10 运行平台上登录时报“VIP 终端动态密码错”。

撬跌停功能, 支持手工添加盯盘代码后勾选“撬跌停”。

撬跌停参数

☒ 封单量<

手

或封单金额<

万元

优先按流通市值的

%

☒ 撬跌停

☒ 超N的主买大单, N=

万元

或

手

笔数>=

笔

☒ 撬跌停大单未满足触发

☒ 撬跌停大单满足再触发

添加“撬跌停”示例

添加

手工输入切换:F1F2F3F4

仓位控制

新开仓0.00

3只

个票买入

按总资产比例

金额0.50

日内买/撤次数5

废单自动重买5

资金不足不按最新余额买

证券代码002717

ST岭南

920前盯撤

盯撤跌停卖单

是否排撤

是

否

T值/MS

500

N个T盯撤单

N=2

定时撤单

00:00:00

排撤条件

封单<12000.00万元或0手

600秒内封单量/成交量<20.00%

5个T内封单减少0.00%或

6500.00万元或0手

5个T内成交超5500.00万元或

0手或封单比0.00%

有10笔超1500.00万元或

9500手的大卖单成交

600秒内峰值回落>0手

或0.00万元或50.01%

峰值未达[同为非0值有效]

5秒内峰值低于

0手或15000.00万元

自动入池

添加已跌停封板

6.5%

跌停幅度低于

12.3%

沪深

上海

深圳

自选

跌停次数

首次

2次

3次

3次+

无转债

成交额区间/亿

1.58

0.00

黑名单

价格

0.00

0.00

元

自由流通盘限制

市值

股本

0.05

5.00

亿

自选池

自停止/启动

hxMT6.0.2

002717有可转债,128044

确定

撬跌停功能说明：

- 1、可以在没有跌停时添加盯盘，也可以在跌停封板后添加盯盘。
- 2、设置撬跌停参数及附加大单条件，大单仅统计跌停主买单。

☒ 超N的主买大单, N=

0.00

万元

或

10000

手

笔数>=

5

笔

☒ 撬跌停大单未满足触发

☒ 撬跌停大单满足再触发

- 3、撬跌停仅触发 1 次下单，也不盯撤单-如果没有成交请手工撤单。
- 4、撬跌停仅以跌停价委托买入。
- 5、撬跌停勾选仅支持封单量参数。

2025 年 05 月 19 日 撬跌停-支持自动入池

☒ 资金不足按最新余额买

撤单再买
☒ 满足条件买入
 (未开板)封单量回升
 手或金额
 万元且总封单
 万元或
 手
 (回封)封单量达到
 手或金额
 万元
 %
 今日换手超昨日
 换手的百分比达
 到(>0, 仅回封)
 %

或金额< 万元 减少 %
☐ 卖N(1~5)涨停且总卖< 万元

撬跌停参数
☐ 封单量< 手
 或封单金额< 万元
 优先按流通市值的 % ☒ 撬跌停

☒ 超N的主买大单, N= 万元
 或 手 笔数>= 笔

☒ 撬跌停大单未满足触发
☒ 撬跌停大单满足再触发

5500.00 万元 或 手
 5个T内成交超 万元 或
 手或封单比 %
 有 笔超 万元 或
 手的大卖单成交
 秒内峰值回落> 手
 或 万元 或 %
 峰值未达[同为非0值有效]
 秒内 峰值低于
 手 或 万元

自动入池
☒ 添加已跌停封板 % 跌停幅度低于 %
☐ 沪深 ☐ 上海 ☐ 深圳 ☐ 自选
 跌停次数 ☒ 首次 ☒ 2次 ☒ 3次 ☒ 3次+ ☒ 无转债 ☐ 成交额区间/亿 ~
 ~ 元
☐ 自由流通盘限制 ☐ 市值 ☐ 股本 ~ 亿

自动入池
☒ 添加已跌停封板 % 跌停幅度低于 %
☐ 沪深 ☐ 上海 ☐ 深圳 ☐ 自选
 跌停次数 ☒ 首次 ☒ 2次 ☒ 3次 ☒ 3次+ ☒ 无转债 ☐ 成交额区间/亿 ~
 ~ 元
☐ 自由流通盘限制 ☐ 市值 ☐ 股本 ~ 亿

撬跌停自动入池

1、须设置一个入池幅度，比如跌超 6.5%，但仅在股价达到跌停才入池；

☒ 添加已跌停封板 %

控制跌停幅度，比如 22.3%就包含全部沪深标的。

跌停幅度低于 %

2、跌停次数限制，须保存有完成的历史 K 线数据[参考 6.0.3 中的历史 K 线使用说明]。首次-昨日未跌停，今日跌停；2 次-前日未跌停，昨日跌停，今日再跌停；...

3、其他条件同打板。

2025 年 05 月 20 日 发布撬跌停功能。

修正自动入池-成交金额(行情数据)条件处理。

2025 年 05 月 21 日 完善登录时“终端动态密码错误”的处理，出现错误提示
 仅需重启程序。其他错误请到公司官网 www.cfsc.com.cn
 重新下载版本。

信用交易动态密码错误处理-同上。

2025 年 05 月 22 日 修正-自动入池-打回封处理。

2025 年 05 月 26 日 仓位控制，提供宽松模式[已报不强撤]选择

勾选

☒ 仓位控制 ☒ 宽松模式

新开仓 万元或

只

其作用-当成交统计法仓位已满时，对于已触发下单的不执行自动撤单，所有运作中的盯盘也不会停止。请注意仓位控制风险。

不勾选，执行严格模式[已报要强撤]

☒ 仓位控制 ☐ 宽松模式

新开仓 万元或

只

其作用-当成交统计法仓位已满时，对于已触发的[0 成交]下单的执行自动撤单，撤单后盯盘停止。未下单的盯盘自动停止。对于部分成交的继续等待全部成交或撤单。请注意仓位控制风险。

2025 年 05 月 28 日 修正大智慧自选文件的读取。
鼠标双击主界面“概念”栏弹出“概念”集合：

量	买入额(万)	行业板块	概念板块
0	6.15	建筑	最小市值, 高应收账款,

hxMT6.0.2



园林股份:最小市值,高应收账款,微盘股,新型城镇化,装饰园林,非陆股通重仓,非基金重仓,民营企业综合,新质生产力综合,全A等权,IPO现场检查,全A(非陆股通重仓前100),全部A股

确定

相关数据仅供参考。

2025 年 05 月 29 日 批量添加支持北交所标的盯盘导入。
2025 年 05 月 30 日 股份持仓盯盘，提供 P 键批量启动盯盘功能。

快捷操作:Q(P)盯卖,T取消,S进卖,B进买,D市价清仓

按 P 键后全部可卖出持仓按统一的盯盘参数启动盯卖。
按 P 键后要确认，

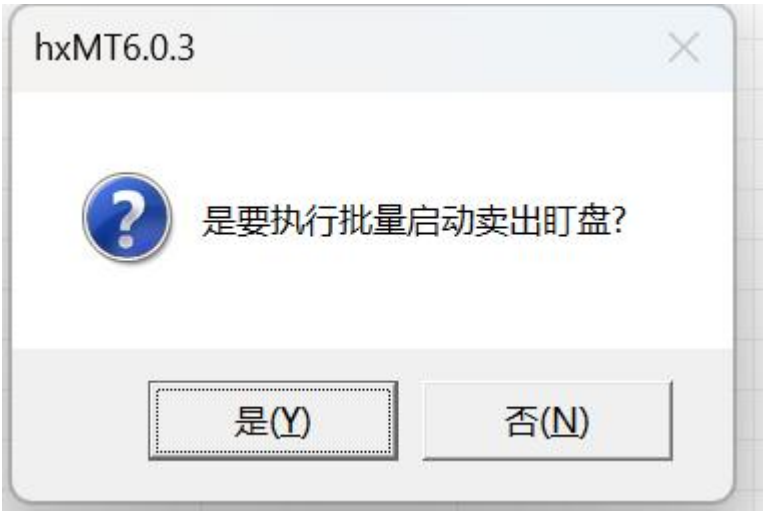

点 是 执行批量启动盯卖。

2025 年 06 月 10 日 增加控制其他终端错误信息提示选项

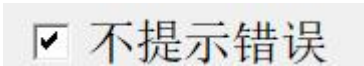

作用-非雷达星终端下单错误，界面不弹出提示；雷达星下单的重复错误仅显示第 1 条，比如
雷达星信用错误

300551_1[37412, CREDITVIP:不满足单一客户单一证券占总
资产集中度上限控制]

出现重复，仅显示 1 条。

2025 年 06 月 11 日 持仓盯盘-急跌卖，可最低设置 2 个 T。



2025 年 06 月 30 日 优化资金余额不足用最新余额买的处理逻辑。

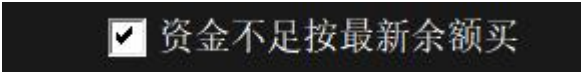

提供更优性能的处理。

2025 年 07 月 10 日 F5-委托/成交窗自动刷新最新数据。

2025 年 07 月 25 日 增值服务配套升级。深交所二期机房使用。

2025 年 07 月 31 日 修正分节点资金内转异常问题。

2025 年 08 月 05 日 添加-盯撤单-N 个 T 内成 封单比



对新增加现货节点 32 号，40 号的支持。

2025 年 08 月 13 日 添加-扫板-不扫涨停开盘，由通用参数修改为各自使用的参数。

2025 年 08 月 15 日 盯盘-增加超时强制停止处理。

2025 年 08 月 20 日 现货持仓，增加“持仓金额”列。

2025 年 08 月 29 日 取消“网络设置”后的重启。

2025 年 09 月 01 日 9 点 26 分强制取全市场标的开盘价。

2025 年 09 月 03 日 F5 键查看委托/成交显示调整。

2025 年 09 月 08 日 程序退出时增强安全处理。

2025 年 09 月 10 日 增加控制，在压缩包里禁止运行。