

雷达星 6.0.3 简要使用说明

文档版本日期-20260430

1、登录

1.1 登录总览

登录窗口如下：

客户登录V6.0.3[20260227]

交易后台

☒ 普通 ☐ 信用

客户号: 00022808

交易密码: * ☐ 7日内无输入登录

验证码: 4 7 0 4 更换

登录 退出 网络测速

☐ 分节点

连接服务器...

登录图示

如果如上图显示“连接服务器，成功！”，则说明交易和行情参数均配置正确，和后台通讯正常，反之，会有其中一项或两项连接不正常，并且终端提示无法登陆。

成功登陆的客户号，会自动记录客户号到配置文件中，下次可以不用再输入。如有通讯正常，但是输入信息错误，会在类似上述界面中显示。

关于帐户使用：测试账户不能自动下单。

当上次登录是不同的设备时会回显上次的登录信息，如有异常请及时联系营业部。

网络测速及网关切换

点击登录界面‘网络测速’按钮，进入网关选择配置。

网络测速

当前使用： N视界账号

业务大类： 现货

账号类型： ☐ 实盘账号 ☒ N视界账号

输入账号时的补位前缀： 3530

☒ 记住账号 ☐ 隐藏账号

交易主站地址

交易服务器名称	延迟(ms)	网络状况	双击选中
4.0-TEST	21.04	好	<input checked="" type="checkbox"/>

行情主站地址

行情服务器名称	延迟(ms)	网络状况	双击选中
XMD	18.22	好	<input checked="" type="checkbox"/>

测速 保存

测试帐户请选 N 视界账号

网络测速

当前使用： 实盘账号

业务大类： 现货

账号类型： ☒ 实盘账号 ☐ N视界账号

输入账号时的补位前缀：

☒ 记住账号 ☐ 隐藏账号

交易主站地址

交易服务器名称	延迟(ms)	网络状况	双击选中
金桥12#-电信1	7.73	极好	<input type="checkbox"/>
金桥12#-联通1	8.13	极好	<input type="checkbox"/>
金桥12#-移动1	3.56	极好	<input type="checkbox"/>
金桥12#-电信2	9.09	极好	<input type="checkbox"/>
金桥12#-联通2	7.06	极好	<input checked="" type="checkbox"/>
金桥12#-移动2	4.12	极好	<input type="checkbox"/>
金桥12#-电信3	8.93	极好	<input type="checkbox"/>
金桥12#-联通3	8.62	极好	<input type="checkbox"/>

行情主站地址

行情服务器名称	延迟(ms)	网络状况	双击选中
金桥-电信1	130.00	极差	<input type="checkbox"/>
金桥-联通1	2.11	极好	<input type="checkbox"/>
金桥-移动1	7.94	极好	<input type="checkbox"/>
金桥-电信2	147.03	极差	<input type="checkbox"/>
金桥-联通2	8.15	极好	<input type="checkbox"/>
金桥-移动2	7.55	极好	<input checked="" type="checkbox"/>
金桥-电信3	123.42	极差	<input type="checkbox"/>
金桥-联通3	7.99	极好	<input type="checkbox"/>

测速 保存

生产帐户 请选 实盘账号

双击 选中对应的交易节点和行情节点，点‘保存’

注意 每次升级后请重新进行网络测速，建议选择较快的节点。当网络过载后可能存在网络限速，请切换不同线路。

1.2 登录常见异常及解决

1.2.1 VIP:找不到用户



解决方法：1、确认账户输入无误，2、点击 网络测速 选择你账户所在的交易节点，3、双击选中后点保存退出再登录。

注意，当日新开户或转入户次日有效。

1.2.2 密码错误



解决方法：1、退出重新登录，2、确认密码正确。

1.2.3 帐户未启用

解决办法：用账户注册手机号登录 N-视界 (www.n-sight.com.cn)，进入个人主页，勾选 业务系统 并启用。



1.2.4 登录未就绪, 请稍后再试

解决办法：1、检查网络是否就绪，2、网管端口有没有屏蔽，3、程序是否以管理员权限运行。

1.2.5 运行平台限制

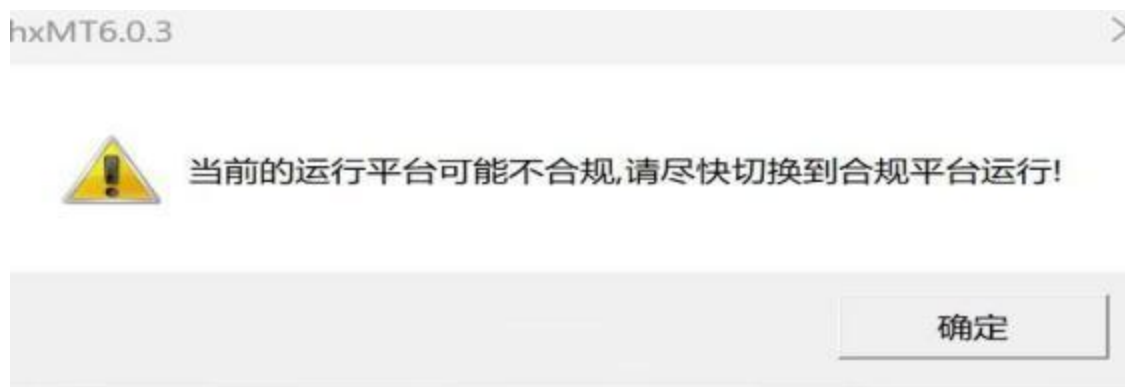

当使用云服务器或有虚拟化的计算机时，弹出平台限制提示。目前仅提示，可以忽略。

1.2.6 首次运行准备



解决方法：1、重启计算机，2、重开程序登录。

2、主功能区

2.1 主界面

登录成功后雷达星主界面显示如下：在主界面中可以使用快捷键切换子窗口，A:添加股票信息；F7 查询股份。可以增加，删除，启动/停止，清空策略；快捷键操作详见《雷达星快捷键操作-连板信息使用说明》。

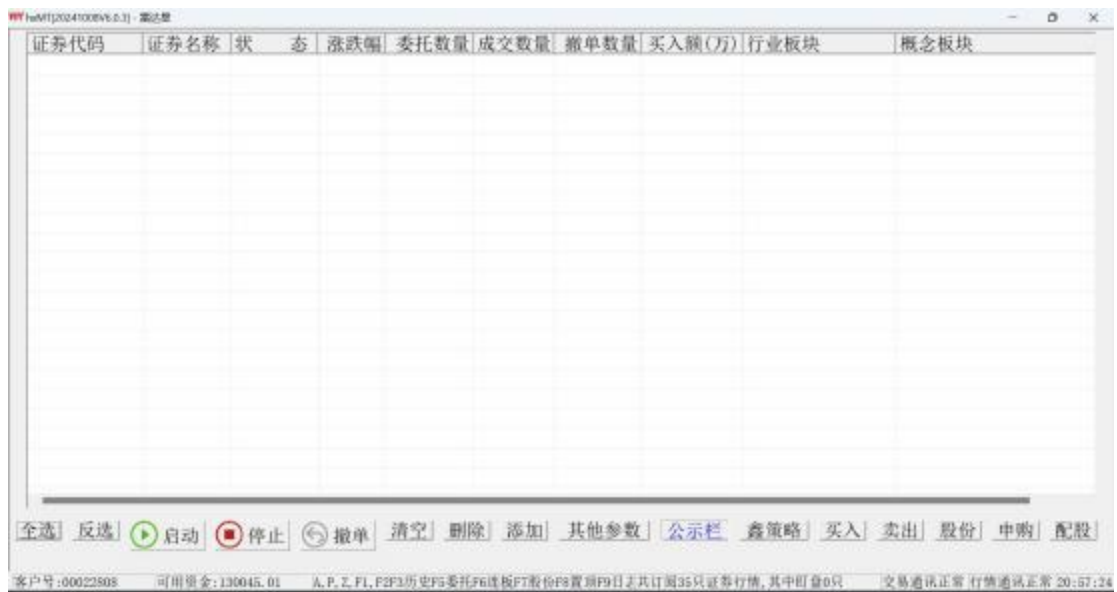

主界面图示

LEVEL2 行情正常显示:



交易行情节点状态图示

2.2 历史日K 线处理

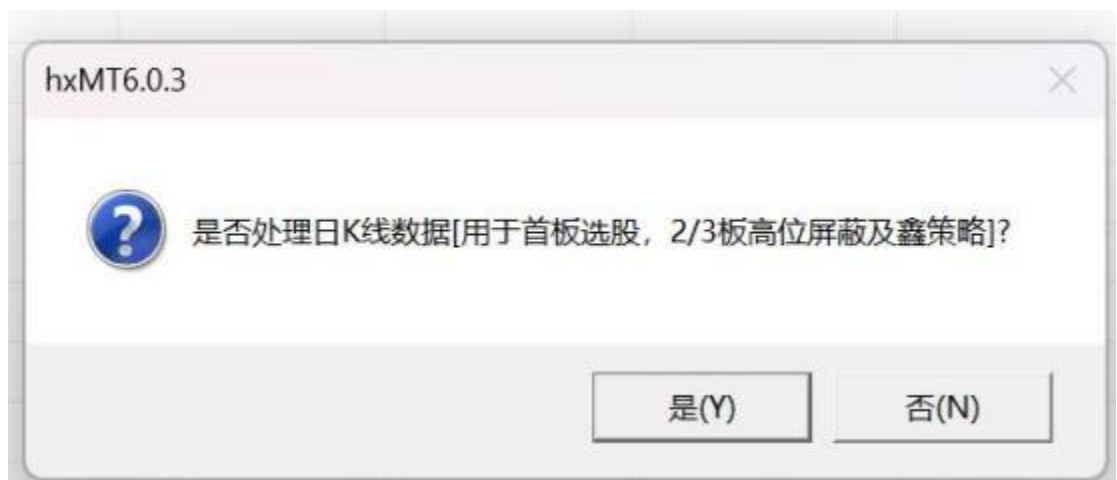

鑫策略、首板选股，高位 2 板、3 板用的 K 线数据处理图

历史 K 线数据处理完成后，鑫策略 按钮有效



注释：对于有自己的股票池或盘中手工添加的盯盘方式，可以不处理历史日 K 线数据。
历史日 K 线数据采用华鑫通达鑫行情分析软件兼容格式，因此，你可以通过华鑫通达信软件在早上开机前下载数据。如果本地电脑上没有历史日 K 线数据，在网络通讯正常情况下，雷达星会下载前 250 天的历史日 K 线数据。历史日 K 线数据最多支持 900 天。
历史日 K 线数据目录指向见 CONFIG.INI 中的配置：



分别对应沪深京三个交易所

雷达星在盘后有自动收盘的功能，时间点 在 15：05~15：30 之间：

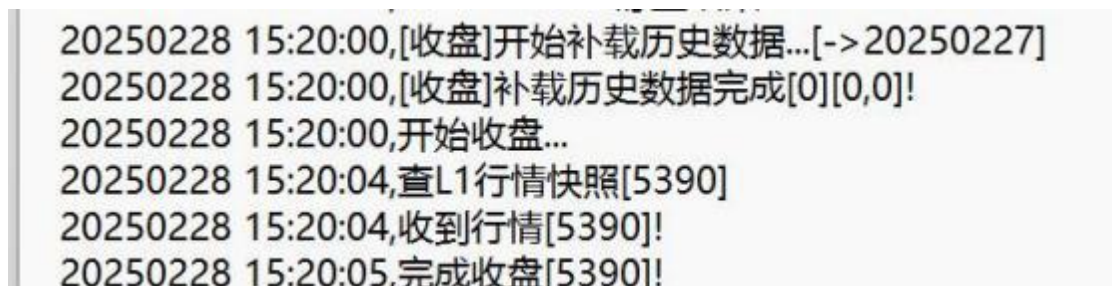

对于上日没有收盘的，历史数据处理会需要确认上个交易日。



要输入上个交易日确认



历史日 K 线数据处理时长

20250303 13:27:25,开始处理历史数据...[2-20250228]
20250303 13:28:42,处理[加载并核对]历史数据完成[成功5379][5379,0]!

因数据量大，需要一定的时间。

历史 K 线的补载说明

- 1)删除沪深京对应的全部日 K 线数据文件
- 2)从华鑫证券官网 WWW.CFSC.COM.CN 下载通达信并安装
- 3)以行情浏览方式登录通达信，进入盘后数据下载





下载近 5 年的数据(系统最大支持近 900 天的数据)

4)下载完成后修改历史数据目录



如图，修改历史数据目录指向最新的通达信日 K 线数据目录

- 5)开启程序，处理历史日 K 线数据
- 6)后续每天让程序闭市后自动收盘

3、添加盯盘

3.1 个股添加

一般操作流程

- (1)点击 添加 按钮



弹出 添加界面，输入证券代码000910

添加盯盘标的 000910 图示



添加有转债标的603876 提示有转债图示

(2) 选择扫板/排板, 设置对应参数

如图示提供**扫板/排板**两种**首单**触发选择

扫板

☐ 涨停价差小于

0.000

元 或

☐ 价格触及涨停

涨幅超

9.50

%

☐ 卖N(1~5)涨停且剩余总卖盘

金额<

0.00

万元 卖盘减少%超

或 量<

5900

手

0.00

%

排板

☒ 封单金额>=

1160.00

万元

或 封单量>=

0

手

扫板/排板图示

(3)设置买入金额 买入 2.01 万元，1 笔下单

个票买入

☒ 资金不足按最新余额买

按余额比例

0.00

%

金额

2.01

万元 共

1

笔

日内买/撤次数

10

次

不使用按账户余额比例计算新的买入额
日内买/撤最多 10 次

(4)设置排撤

下单后N个TICK <input type="text" value="2"/> 开始排撤	是否排撤 <input checked="" type="radio"/> 是 <input type="radio"/> 否
TICK值 <input type="text" value="500"/> 毫秒	
排撤条件 封单金额 <= <input type="text" value="3500.00"/> 万元 或 封单量 <= <input type="text" value="0"/> 手	

(5) 设置撤单再买

<input checked="" type="checkbox"/> 撤单再买 封单金额 >= <input type="text" value="1150.00"/> 万元 或 封单量 >= <input type="text" value="0"/> 手	<input checked="" type="checkbox"/> 回封再买 <input type="checkbox"/> 回封再买按首次扫/排触发
--	---

或

<input checked="" type="checkbox"/> 撤单再买 封单金额 >= <input type="text" value="1150.00"/> 万元 或 封单量 >= <input type="text" value="0"/> 手	排板 <input checked="" type="radio"/> 封单金额 >= <input type="text" value="150.00"/> 万元 或 封单量 >= <input type="text" value="0"/> 手
<input checked="" type="checkbox"/> 回封再买按首次扫/排触发	<input type="checkbox"/> 920排板 <input type="checkbox"/> 大单未满足继续触发

(6) 设置大单条件

主买大单条件: 金额 >= <input type="text" value="800.00"/> 万元 或 量 >= <input type="text" value="9000"/> 手 涨幅 >= <input type="text" value="8.00"/> % <input type="checkbox"/> 涨停(被买)
(金额+量=0不启用) 笔数 >= <input type="text" value="1"/> 笔 或 总额 >= <input type="text" value="0.00"/> 万元 <input checked="" type="checkbox"/> 仅涨停大单 或 涨停价前 <input type="text" value="0"/> 档(0关闭)

大单条件使用 见 《[雷达星大单使用说明](#)》

(7) 设置换手条件

换手条件: 达到前N日内最高量的m倍, N= <input type="text" value="120"/> m= <input type="text" value="1.001"/> 或 换手达到 <input type="text" value="0.000"/> % (N=0, m=0, 0.0关闭此条件)
<input checked="" type="checkbox"/> (扫/排板)触发时换手条件未满足停止盯盘, 开板后继续盯盘

换手-量超前 120 日的日最大量

(8) 点击 [个股添加](#) 按钮添加盯盘, [保存参数](#) 以便下次使用。



3.2 批量添加

一般操作流程

- (1) 设置盯盘参数，包含手工添加流程中的各个步骤
- (2) 点击 **批量添加** 按钮 进入导入界面

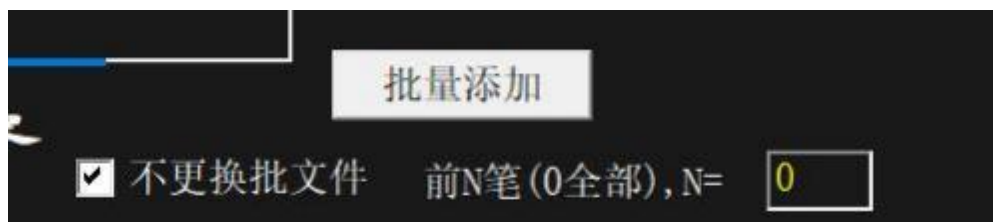

或

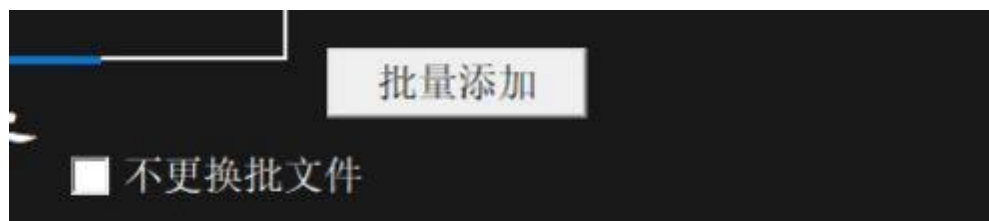

批量导入界面

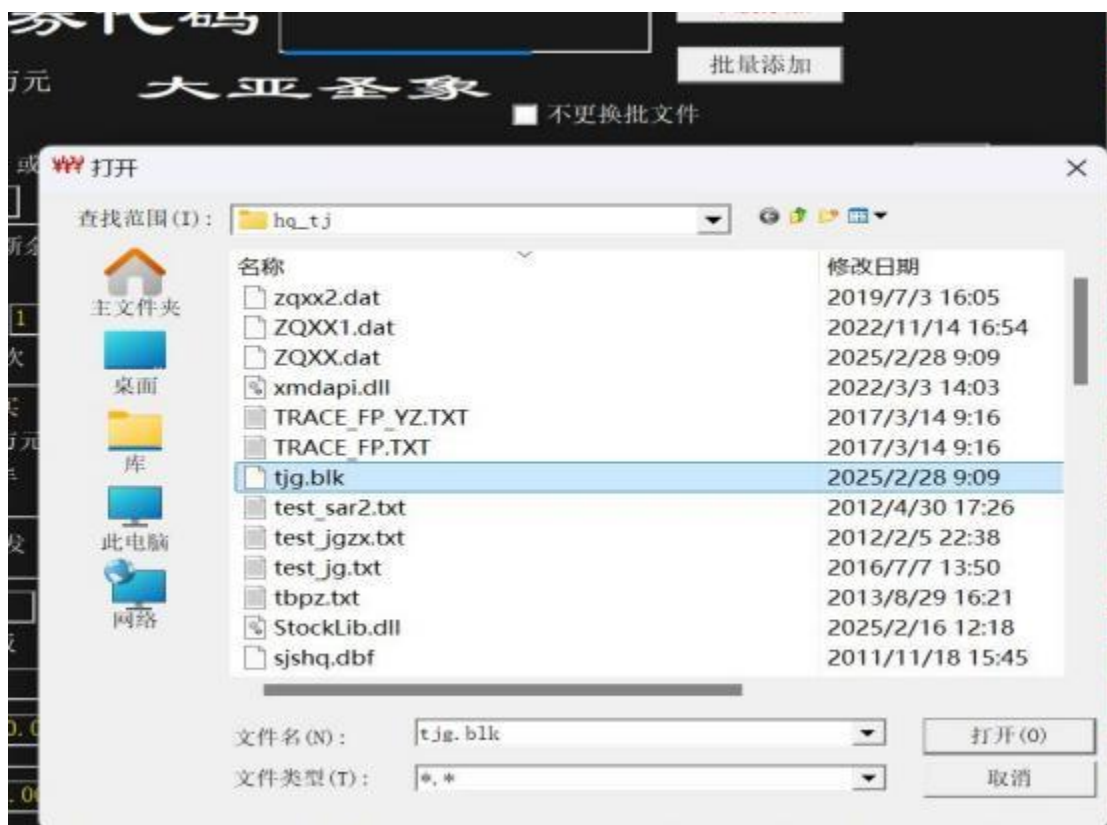

点击 打开 即可批量导入盯盘



不更换批文件的情况下，当有新的证券代码进入批量文件后，在主界面按 P 键可快速导入盯盘。

对于批量导入建议用自选池自动入池模式来处理更高效。目前，鉴于网络通讯等资源的限制，最多的盯盘数不能超过 200 只。批文件格式，每行一个证券代码，支持 3 种格式：

1) 6 位代码

600810

...

2) 7 位代码

1600810

0300017

...

3) 8 位代码

SH600810

SZ300017

...
与通达信等行情分析软件的联动
见《雷达星与通达信自定义板块适配快捷操作说明》

3.3 自动入池

自动入池，通过按涨幅达到某个数值时再入池，减少盯盘数量，提升盯盘效率。



一般操作流程

- (1) 设置盯盘参数，包含手工添加的各个步骤
- (2) 勾选 自动添加涨幅高于，并设置参数



比如，涨幅高于 5.5%，且涨停幅度是 10%的标的-主板票。



涨幅在[5.5, 8.00]之间的主板入池

- (3) 点选 市场



选沪深涨幅高于 3.5%的入池(包含沪深主板、沪科创板、深创业板)

特别提示，自选池是跟沪深、上海、深圳等市场一样赋予了市场的角色，对于批量导入建议用自选池自动入池模式来处理。



自选导入

点 自选池 进入导入交互

(自选异动详见《雷达星 6.0.3 自选池盯盘异常上涨操作说明》)



点 ... 按钮定位自选池文件

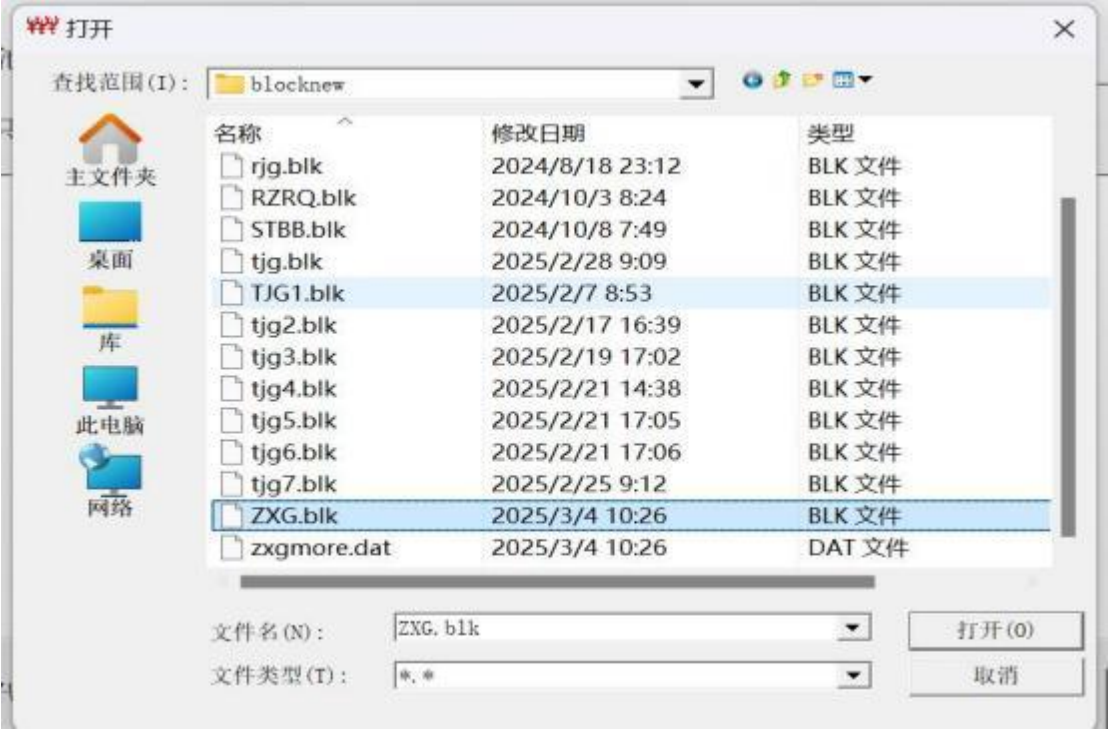

点 打开 按钮



再点 导入 按钮

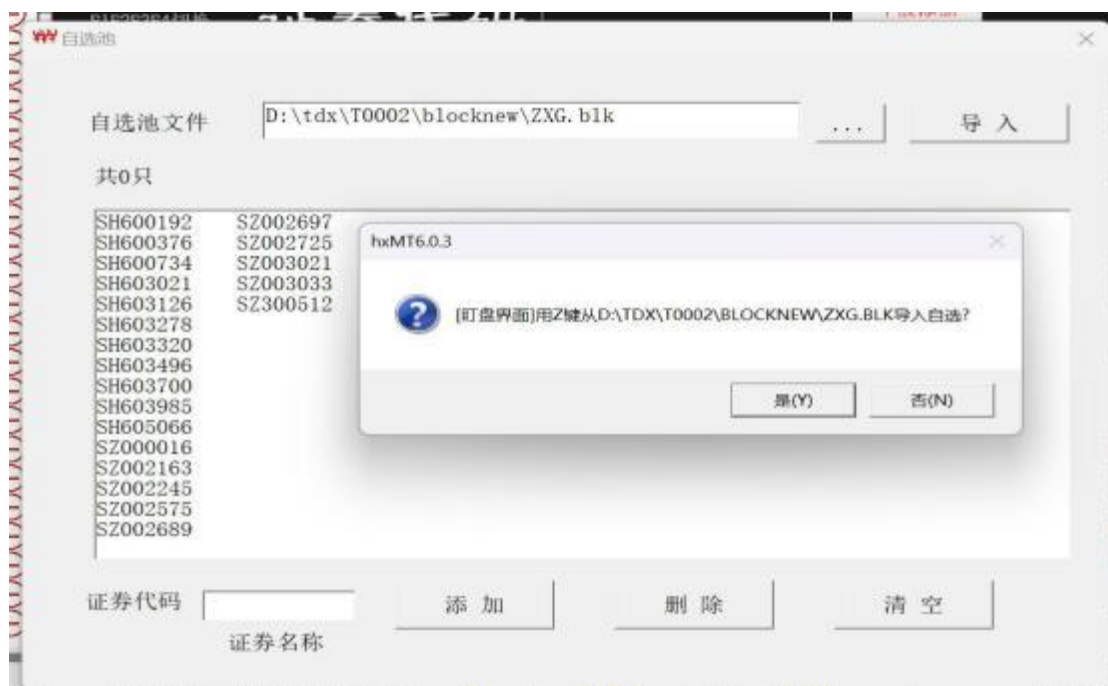

如果后续还有自选池可以通过主盯盘界面按 Z 键完成扫描。

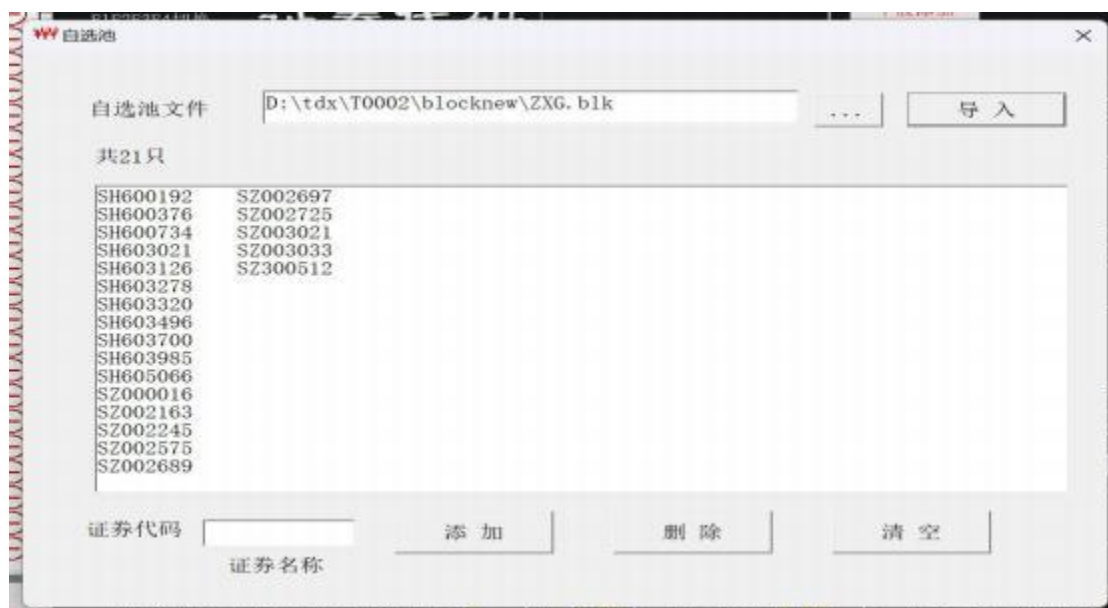

共导入 21 只进入自选池

自选池文件数据格式见批量导入说明。

与通达信行情分析软件联动见

《雷达星与通达信自定义板块适配快捷操作说明》

(4) 点选 连板限制



只选首板

注，首板-昨日未涨停，今日涨停；2 板-前日未涨停，昨日涨停，今日再涨停；3 板...;3 板+，今日再涨停在 4 板以上。



3 板+图示

当从自选池中自动入池时，不过滤连板条件的，要勾选全部连板限制。



自选池不过滤连板条件，连板限制要全勾选。



只打自选池中的 2 板



打自选池中的首板、2 板

...

关于首板特别选股条件，勾选 首板后弹出

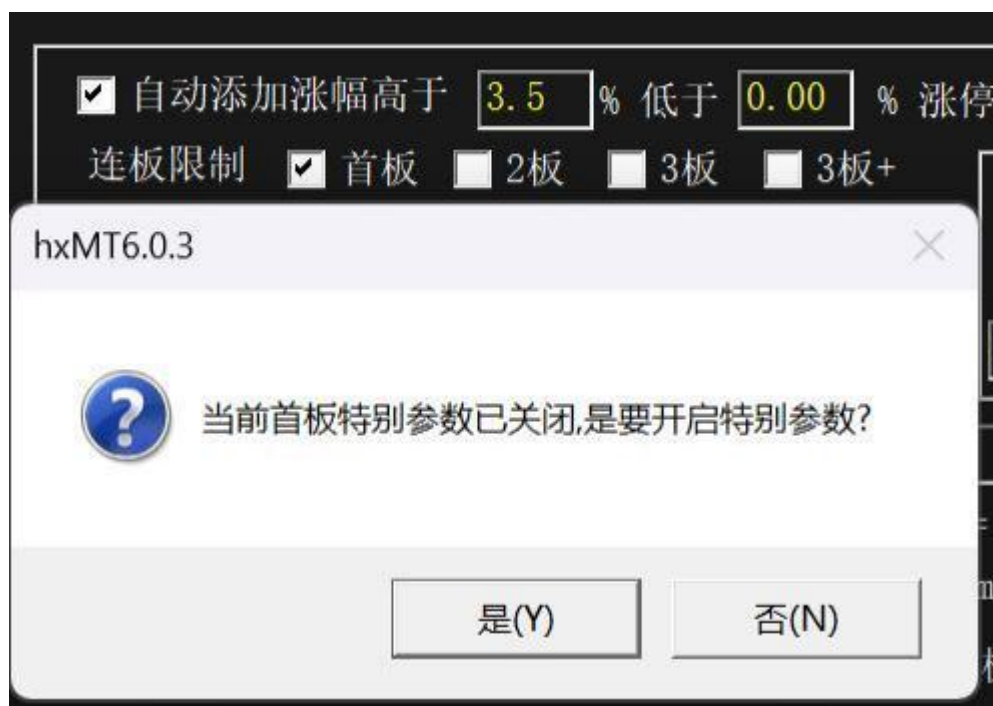

点是 进入 首板特别参数

详见 本文档后面的最新升级说明 (02.23/24 的修改)

2 板、3 板之高位板控制

勾选 2 板 弹出



点是 进入屏蔽高位 2 板设置

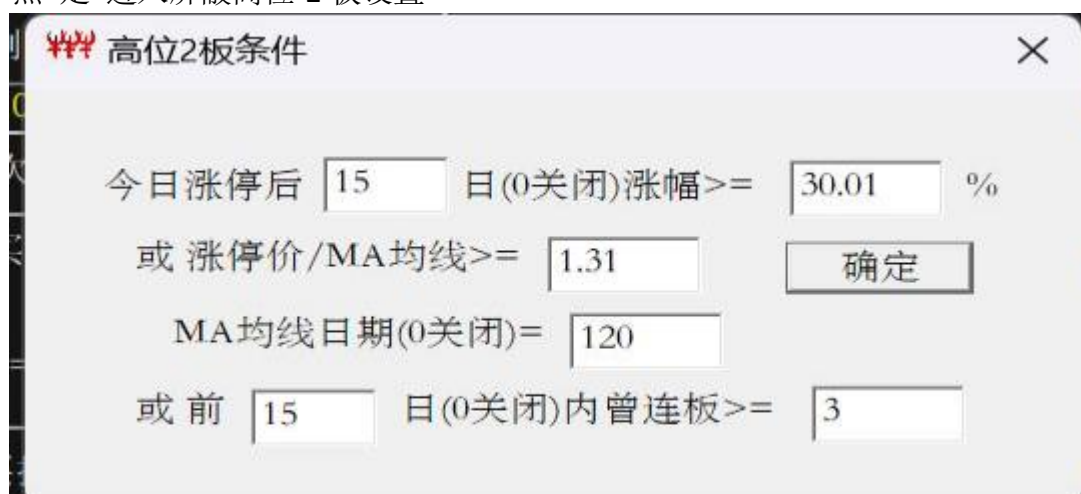

(1) 涨停后涨停价在 15 日内的涨幅>=30.01%

(2) 涨停后涨停价/MA 均线 ≥ 1.31 , MA=120

(3) 前 15 日内曾连板 ≥ 3

高位 3 板设置相同

(5)黑名单 控制黑名单中的标的不进入盯盘，比如 ST 板块，退市板块等等，导入步骤同自选池导入。



(6)价格范围 定义进入盯盘的涨停价在设置的价格范围内



涨停价在 2.00 元以上(含)



涨停价在 2.00 元~101.00 元之内

(7)仅打回封

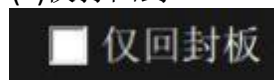

详见《雷达星专打回封板操作说明》

(8)达到成交额再入池



成交额满足 1.58 亿~3.58 亿元入池

(9)流通盘限制



可选市值或股本控制

(10)无转债控制



(11)非融券控制



勾选 非融券 后可以导入融券信息或处理融券信息，类似于黑名单的控制。

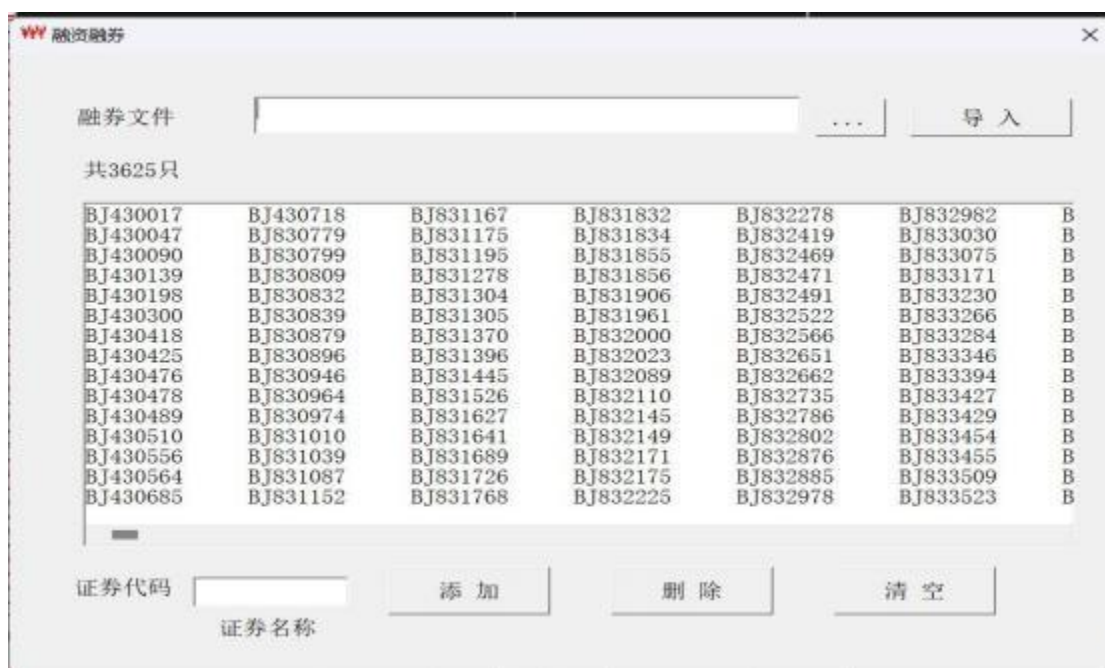

请定期处理融券数据，以保证数据的准确。

(12) 点击 个股添加 按钮 启动自动入池

2025030409:22:00,开启自动入池

当启动入池时间在 9 点 25 分前时，集合竞价后即可入池。

3.4 925 入池



点击 按钮进入 925 入池参数设置

详见后面修改说明【20250131】

925 入池增加对集合竞价量能的控制。其他的控制条件继续有效。

3.5 920 排板

勾选后

弹出920 排板参数

封单 或

封单金额 或

封单/昨日成交(%)

920 排板功能力争抓到从9 点20 分开始到9 点 25 分前的一字板跟排，包括 9 点 25 分前封单有增量的情况。

其中，使用封单/金额时区间下值须大于 0 值。

封单/昨日成交比区间下值为 0 时按有封单即可。

区间上值为 0 时关闭。

勾选项

☒ 从915开始

勾选则从 915 开始【可在 9 点 20 分前取消勾选-继续从 920 开始】

不勾选则从 920 开始

注意 因 920 前虚假申报可以撤单，请谨慎勾选此项。

关于 添加勾选的参数有效，包括涨幅幅度(10%, 20%)、市场、连板限制、黑名单、价格范围、股本范围、无转债、非融券等均有效。



The screenshot shows a trading interface with various filters and checkboxes. The '自动入池' (Automatic Pooling) section is active. The '连板限制' (Consecutive Board Limit) is set to '首板' (First Board). The '价格范围' (Price Range) is set to '2.01' to '0.00' 元. The '自由流通盘限制' (Free Float Limit) is set to '5.01' to '101.00' 亿. The '无转债' (No Convertible Bonds) and '非融券' (No Margin Loans) checkboxes are checked. The '925入池' (925 Pooling) and '自选池' (Self-Selected Pool) buttons are visible.

图示说明 920排板, 除满足920排板参数, 还包括只打首板(首板特别条件开启有效) 2板(屏蔽高位2板开启有效) 3板(屏蔽高位3板开启有效),且价格 ≥ 2.01 元, 自由流通市值[5.01,101.00],非黑名单,无转债,非融券。

920 排板[含 915 开始]满足后直接下单 1 笔委托并于界面显示，状态为“已停止”。

排单后须人工盯撤单[或开盘后使用 6.0.2 补盯撤单功能、或 920 前盯撤]、撤单再买也须手工启动盯盘。

注意，下单仓位控制(开启)有效。

3.6 扫板参数

点选 **扫板一**，涨停价差—即将涨停，价格+价差 \geq 涨停价 触发 或涨幅高于%触发

扫板	
<input type="radio"/> 涨停价差小于	<input type="text" value="0.000"/> 元 或
<input type="radio"/> 价格触及涨停	涨幅超 <input type="text" value="9.50"/> %
<input type="radio"/> 卖N(1~5)涨停且剩余总卖盘	
金额<	<input type="text" value="0.00"/> 万元 卖盘减少%超
或 量<	<input type="text" value="5900"/> 手 <input type="text" value="0.00"/> %
排板	
<input type="radio"/> 封单金额 \geq	<input type="text" value="1160.00"/> 万元
或 封单量 \geq	<input type="text" value="0"/> 手

点选 **扫板二**，价格触及涨停，触发

扫板	
<input type="radio"/> 涨停价差小于	<input type="text" value="0.050"/> 元 或
<input checked="" type="radio"/> 价格触及涨停	涨幅超 <input type="text" value="9.20"/> %
<input type="radio"/> 卖N(1~5)涨停且剩余总卖盘	
金额<	<input type="text" value="3160.00"/> 万元 卖盘减少%超
或 量<	<input type="text" value="0"/> 手 <input type="text" value="5.00"/> %
排板	

点选 **扫板三**，卖(1~5)有 1 档涨停且总卖盘 金额低于 或 量低于 且卖盘减少%高于

扫板

☐ 涨停价差小于

0.050

元 或

☐ 价格触及涨停
 涨幅超

9.20

%

☒ 卖N(1~5)涨停且剩余总卖盘
 金额<

3160.00

万元 卖盘减少%超
 或 量<

0

手

5.00

%

排板

卖 1~5 有价格涨停且总卖盘 设置金额或手数，如同时设置则以值大为优；

卖盘减少%超

0.00

%

特别说明，卖盘减少%是指本次行情的卖盘相对于上次行情的卖盘的减少比例。行情变化是实时的，请注意该参数的合理使用。

扫板之不扫涨停开盘板

☒ 不扫涨停开盘
 ☒ 不更换

扫板

☐ 涨停价差小于

0.000

元 或

☐ 价格触及涨停
 涨幅超

9.50

%

☒ 卖N(1~5)涨停且剩余总卖盘
 金额<

1101.00

万元 卖盘减少%超
 或 量<

0

手

0.00

%

排板

勾选后 涨停开盘的票立即停止盯盘。

3.7 排板参数

价格涨停且封单金额达到 M 万元，触发

排板

☐ 封单金额 >= 万元

或 封单量 >= 手

封单金额或封单量 如金额、数量同时设置则以值小为优

扫板

☐ 涨停价差小于 元 或

☐ 价格触及涨停 涨幅超 %

☐ 卖N(1~5)涨停且剩余总卖盘

金额 < 万元 卖盘减少%超

或 量 < 手 %

排板

☐ 封单金额 >= 万元

或 封单量 >= 手

☒ 封单间隔触发

排板之间隔触发图示

排板间隔参数操作详见《雷达星 6.0.3 涨停封单间隔触发操作说明》

3.8 大单附加条件

详见《雷达星大单使用说明》

3.9 仓位控制、个票买入额、日内买/撤次数

仓位控制 设置日内仅新开仓买入 2 只



特别注意，仓位控制开启后，所有日内打板买入的都会纳入仓位控制的统计，比如隔夜的火流星夜市打板委托。

新开仓金额或数量只能设置 1 个。

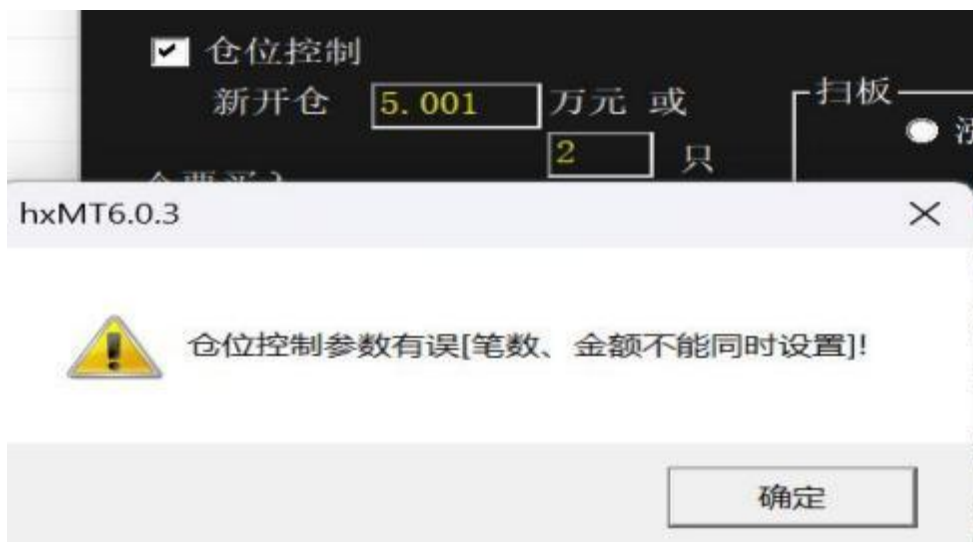

个票买入金额 设置每只票固定买入 1.51 万元，1.51 万按 1 笔买入(不拆单)



勾选 资金不足按最新余额买后，当余额不足 1.51 万时按最新余额买，否则按全额买入报入后台，返回 VIP：资金不足

```
20250219 11:14:49,个票买入金额按固定金额[20.00][100.00]
20250219 11:15:35,个票买入金额按固定金额[20.00][100.00]
20250219 11:18:03.601177[VIP:资金不足]
```

日内买/撤次数 设置个票日内买/撤次数 10 次，即买 10 次/撤 10 次，盯盘就停止。不管在第几次买入成交，盯盘就停止了。

按余额比例	0.00	%
金额	2.01	万元 共 1 笔
日内买/撤次数	10	次

最新个票买入额/日内买撤次数控制

调整个票日内买撤次数，见下表：

金额区间/万元	最多买/撤次数
[1500, ~]	1
[1000,1500)	2
[500,100)	3
(200,500)	5
(50,200]	10
[0,50]	20

特别注意，超过最大买/撤次数后，若想再盯盘须先删除再添加盯盘。请注意规避日内交易监管风险。

3.10 撤单

下单后N个TICK	是否排撤
2 开始排撤	<input checked="" type="radio"/> 是
TICK值 500 毫秒	<input type="radio"/> 否
排撤条件	
封单金额<=	3500.00 万元
或 封单量<=	0 手

勾选 是否排撤，是-排撤；否-不排撤，下单后立即停止盯盘。

下单后 N 个 TICK 开始排撤，一般设置 1000 毫秒即 1 秒后开始排撤。作用：等封单量上来，减少误撤单或过早撤单。

排撤条件，封单金额小于等于 3500 万。

在订单未成交前，可以修改撤单相关参数来启动盯撤单。

6.0.3 因行情数据原因，仅提供此简单的盯撤单功能，建议配合使用 6.0.2 的补盯撤单功能来完善排撤。详见《6.0.2 操作说明》

3.11 撤单再买

撤单再买策略参数

图 9 撤单再买

撤单再买 后可在上次撤单后满足条件继续买入[撤买动作算 1 次，受日内撤买次数参数限制]

以封单量或封单金额为触发条件，如金额、量同时设置则值小为优；即撤单再买执行的是排板策略。

不勾选 回封再买，则未开板封单回升或开板回封后封单满足条件都触发。

回封再买 仅开板回封再买，须先勾选 撤单再买。

勾选 则撤单再买之回封再买执行 首次扫/排板策略。

3.12 (盯盘前已封板)开板再盯盘

勾选后启动盯盘时如果是涨停封板的要等开板后再盯盘。

4 其他参数

详见《雷达星其他参数&持仓盯盘操作说明》

5 手工委托

如果行情出现异常情况导致策略未能够保持仓位的平衡，可以利用此功能手工买/卖证券，达到仓位的平衡。

手工委托 进入后 会自动刷新 新的订单，无需再次点击‘刷新’按钮；
卖出窗

卖出

沪港通

证券代码 603021 山东华鹏

卖出价格 4.71

跌停 4.37 底卖价 4.60

可卖数量 0

● 全仓 ○ 1/2仓 ○ 1/3仓 ○ 1/4仓

委托数量 1000

卖出一千

卖出(S)

重填

沪A 603021 山东华鹏 11:29:40

卖5	4.75	430
卖4	4.74	392
卖3	4.73	205
卖2	4.72	309
卖1	4.71	869
最新	4.70	-0.15 -3.09%
买1	4.70	13
买2	4.69	1063
买3	4.68	450
买4	4.67	856
买5	4.66	1689
最低	4.55	最高 4.72
今开	4.70	昨收 4.85
总额	2397.98万	总手 5.15万

买/卖	证券名称	委托时间	委托价	委托量	成交量	成交价	撤单量	状态
✓ 买入	山东华鹏	12:40:38	4.71	1000	0		0	预埋
✓ 卖出	沃森生物	12:37:22	0.00	200	0		0	预埋

查可撤委托

刷新

全选

反选

撤单(D)

关闭

订单列表 买入红色文字显示；卖出 蓝色文字显示。
对于未成交的订单，可鼠标双击直接撤单。或者 选中后 点击 ‘撤单’ 按钮撤单。鼠标单击 进入 新的委买/卖。

输入代码后 会出现 行情数据， 回车光标跳转 价格框。
价格的快捷 变动: +/- 键可微调价格，上限涨停价，下限跌停价；
鼠标双击可快速选取价格字符到价格框。[屏幕上的所有价格字符]

买入窗示例：

6 日志

查询日志F9，可以查询策略是否启动，报错原因等如图

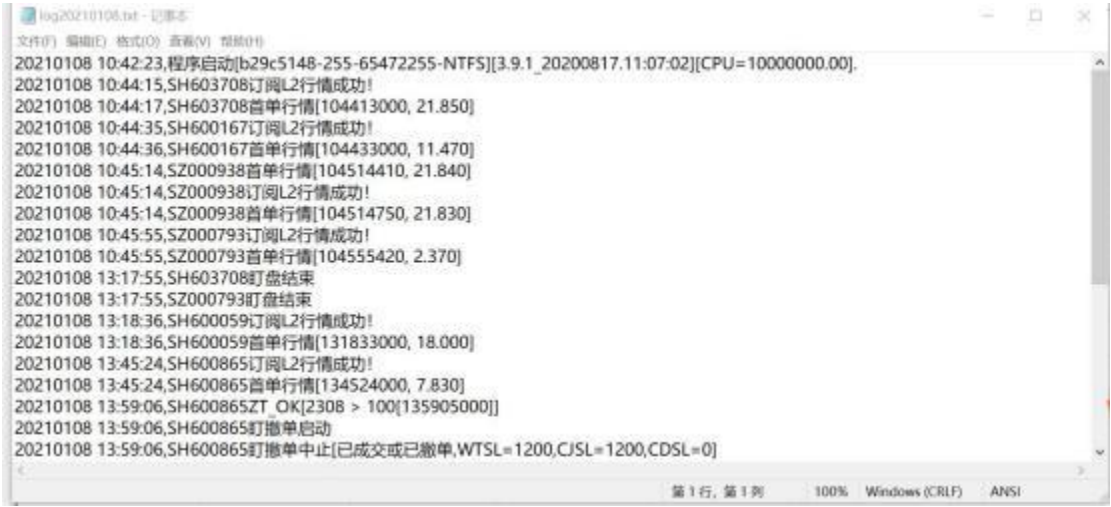

7 资金股份

查询资金股份，取消卖出盯盘，市价清仓，资金划转等如图



鼠标双击快捷操作

- 1、双击栏 2/名称 位置弹出 买入功能窗；
- 2、其它弹出 是否盯盘卖出 对话提示，选是进入盯盘卖出；选 否 进入 卖出功能窗。
- 3、盯盘卖出是单个设置自动卖出，采用‘其他参数’中的止损/止盈参数；
- 4、取消盯盘 选中条目后双击‘取消盯盘’按钮可停止该证券的自动卖出盯盘。
- 5、市价清仓 一键清空全部可卖出持仓 请谨慎操作！

点‘是’后 执行市价清仓

[illegible]

市价清仓会立即成交，请谨慎操作。

启动盯盘操作详见《雷达星其他参数&持仓盯盘操作说明》

8 申购增发

新股申购如图

WW 新股申购/增发 ×

市场	申购代码	申购名称	价格	数量

全选

申购

一键申购

关闭

☒ 自动申购时间 11:10:10

申购额度

深圳：

上海：

科创板：

配号/中签查询

代码

查配号

查中签

起始配号：

中签信息：

截图(Alt + A)

增发

代码

价格

数量

认购

支持自动申购：勾选“自动申购时间”，并设置你的申购时间即可。**注意：不要设置非交易时间（含早盘竞价后的 5 分钟）。**

9 修订记录

- 2022 年 05 月 05 日 初次发布。
- 2023 年 03 月 24 日 全面注册制适配。
- 2023 年 04 月 21 日 修正:盯撤单未开始时修改参数时导致重复下单。
- 2023 年 08 月 08 日 修正:盯撤单中操作参数修改时导致重复下单。
- 2023 年 08 月 11 日 持仓盯盘止损 1 支持单独设置止损比例。
- 2023 年 10 月 31 日 封单间隔触发功能, 支持 4 笔间隔。
- 2023 年 11 月 20 日 盘中低吸策略、持仓盯盘卖出价格调整为**L2 行情最新可输入的卖出底价**+0.03; 盯盘主界面增加快捷键: shift-撤单, ctrl-启停切换
- 2023 年 11 月 27 日 修正: 手动撤单后执行撤单再买。
- 2023 年 12 月 28 日 扫板三调整为: 卖 N (1~5) 涨停且剩余总卖盘低于增加连续 2 笔行情总卖盘减少%参数。
主界面版面调整, 支持最小化显示。
- 2023 年 12 月 29 日 [其他参数]持仓盯盘-增加注册制价格笼子机制导致的废单的重发。
- 2024 年 01 月 08 日 增加新开仓仓位控制; 自动入池增加入池最高涨幅控制。
手工开启自动入池后如果异常则重新自动入池。废单重发控制—仅本程序终端发起的卖出下单, 且单票日内重发次数最多 5 次。
- 2024 年 01 月 15 日 增加与通达信行情分析系统联动, 批量添加支持快捷键 P 快捷操作; 自选股支持快捷键 Z 快捷操作。增加自动入池涨幅的最高值参数; 持仓盯盘增加定时、收盘竞价卖出功能; 自动入池首板特别参数增加涨停价/N 日均线的上、下限值—选股用; 持仓盯盘参数管理, 支持批量统一参数和个性化参数对不同标的进行盯盘, 交互操作优化。持仓盯盘 L2 行情延迟报警优化; 参数修改优化。
自动入池支持只打回封板。打回封板说明见《雷达星专打回封板操作说明.docx》
- 2024 年 01 月 18 日 首板特别参数增加 3 条均线多头排列。
持仓卖出盯盘-定时卖出增加 涨停不卖 选项。
- 2024 年 01 月 29 日 盯盘请求上传—上海标的传金桥、深圳标的传东莞; 金桥、东莞仅互备。
[按涨停封单触发的暗含封单量上升的附加条件]
- 2024 年 02 月 02 日 支持按 Z 键后可自动间隔 1 秒扫描通达信、大智慧行情分析软件的自选; 按 P 键后可自动间隔 30 秒扫描批量池文件。
持仓盯盘-涨停封单金额低于, 增加‘行情开板也卖’选项
当连续 2 笔行情涨停封单条件没有满足, 但已开板时继续卖出。修正因行情波动导致盯盘卖出过早的问题。
自动入池打回封增加板上成交笔数条件—缺省 50 笔。
- 2024 年 02 月 06 日 修正持仓盯盘涨停板封单-开板也卖, 因行情延迟可能触发的卖出, 特别是在925 刚开盘点。
- 2024 年 03 月 15 日 盯盘添加 支持按涨幅达到 M%买;

持仓盯盘支持数量、拆单、价格选择。

主界面时间显示可前置，在 CONFIG.INI 中增加配置

[COMM]

T_FIRST=1

2024 年 03 月 25 日 现货API 升级到 4.0.9；信用持仓窗口调整。

2024 年 04 月 03 日 L1 订阅简易行情；FPGA 行情订阅通讯问题报警仅在交易时段记录；持仓盯盘行情跟踪报警值调整为 6 秒；收盘作业处理，增加北交所收盘。

2024 年 04 月 09 日 优化开盘价的获取。

2024 年 04 月 10 日 持仓盯盘L2 行情断开或不刷新时自动重新订阅，最多 12 次[早盘、午盘各6 次]。还有报警请及时手工处理。

2024 年 04 月 12 日 首板选股 K 线数据加载修正。持仓盯盘支持债券。

2024 年 04 月 19 日 信用 API 升级到 2.0.8

2024 年 05 月 08 日 修正-扫板，勾选-不打涨停开盘的竞价入池问题；增加关闭下单、撤单触发语音。打回封可定义前封时长。

2024 年 05 月 15 日 持仓盯盘，冲高回落-去除必须止盈条件。

2024 年 05 月 18 日 盯盘界面增加‘行业板块’、‘概念板块’显示。本数据仅供参考。双击概念栏可看全部概念

2024 年 05 月 29 日 部分标的没有进入 WIND 精选行业，但仍有概念可以显示。

2024 年 06 月 11 日 暂时关闭 FPGA-SH 增值行情。其他参数-定时盯盘，时间需重新设置。

2024 年 07 月 03 日 主界面 F6 键查看昨日连板。显示窗体中双击直接启动盯盘。添加中勾选二板、三板、三板+分别显示昨日一连板、二连板、三连板及高价板。卖盘减少比例不能高于 1。

2024 年 07 月 12 日 收盘后 F6 可查看当日连板数据；仓位控制参数，金额或笔数仅一个可用，当用金额控制时不能低于单只票的买入额。

2024 年 07 月 18 日 打换手板参数设置。可使用超过前 N 日最高量的 m 倍或直接使用换手率%参数。当两个同时设置时，那个小就用那个。比如超过昨日量的 2 倍，N=1, m=2.0 即可。换手板条件是指触发时点的成交量。

2024 年 07 月 20 日 其他参数增加“监控时间已过(盯撤的)继续盯撤”选项，勾选可对监控时间内的下单继续盯撤。换手板盯盘通知时量能不满足则继续盯盘-重传盯盘参数。

2024 年 07 月 30 日 修正“监控时间已过(盯撤的)继续盯撤”的撤单触发。

2024 年 08 月 08 日 支持F1键操作建议&反馈信息提交。

2024 年 08 月 15 日 持仓盯盘止损止盈价格基准可选择昨收盘或持仓成本。增加冲高分批-鑫策略选项。

2024 年 08 月 19 日 修正打回封入池，减少日志。

2024 年 08 月 20 日 打回封入池，前封计时涉及集合竞价数据从 930 分开始计算。

2024 年 08 月 28 日 其他参数-定时卖，增加涨跌幅>=X%不卖条件；盯盘，撤单再买开板后再触发可支持按首次扫/排板执行。取消对 20% 涨幅标的自动入池的 2 倍涨幅入池限制。

2024 年 09 月 02 日 F4 键刷新显示。盯盘勾选操作：新增盯盘勾选，启动/停止

- 勾选不变，删除-仅勾选的停止了盯盘，清空-全部停止的盯盘[与勾选无关]，单击条目勾选。
- 2024 年09 月 06 日 其他参数，隔日盯卖支持使用监控时间范围。
- 2024 年09 月 11 日 Z 键自选股入池盘中问题修复[关于通达信自选建议自选代码前置]；
其他参数增加：
[盯盘]清仓模式选项-勾选则不弹出数量价格拆单对话框，直接以全仓、卖底价+0.03 元下单卖出；
增加快捷键操作：
主盯盘界面：Q-弹出持仓，B-弹出买入，S-弹出卖出；
持仓界面：Q-启动盯盘，T-取消盯盘，B-弹出买入[选中持仓条目则买入有代码]，S-弹出卖出[选中持仓条目则卖出有代码]；
买入界面：Q-价格栏填入顶买价，W-价格栏填入卖一价；D-撤单选中委托条目[买、卖]；C-一键全撤[买、卖]；B-买入[焦点落到 B 按钮上]
卖出界面：Q-价格栏填入底卖价，W-价格栏填入买一价；D-撤单选中委托条目[买、卖]；C-一键全撤[买、卖]；S-卖出[焦点落到S 按钮上]
[买入/卖出界面鼠标双击任何价格数值立即填入价格栏]
- 2024 年09 月 18 日 一键撤单操作：当焦点落入委托明细表中时，A 键撤全部，D 键撤选中条目；当焦点在代码、价格、数量栏时 A 键+A 键撤全部，A 键+D 键撤选中条目；当焦点在代码、价格、数量栏时 D 键+A 键撤全部，D 键+D 键撤选中条目；
鼠标撤单操作：双击条目立即撤单。
鼠标单击操作，重复填入委托信息。
增加对打板买入资金不足的处理，勾选-资金不足按最新余额买 后在下单前会判断可用余额，不足的话重新计算买入数量。
添加盯盘增加 大单条件。
- 2024 年09 月 25 日 主界面 E 键弹出其他参数 设置。其他参数 隔日盯卖 增加



选项和 N 值输入，对于高开低走启动盯盘及时卖出。配合操作:勾选清仓模式，股份中 Q 键启动盯盘或批量启动盯盘。

- 2024 年 09 月 26 日 大单跟踪日志。大单条件作为触发的附加条件当盯盘通知先来，如果大单没有满足，则不触发下单，提示为‘盯盘触发,大单条件未满足...’;继续盯盘须人工 停止/启动[CTRL]。大单日志仅显示满足大单条件的大单，该大单信息中的大单数量仅显示了大于等于大单条件中的数量，其对应委托数量

- 不一定准确显示。
- 2024 年 09 月 27 日 按涨幅触发，不接受大单条件、换手条件。设置大单、换手后启动盯盘将自动置 0。主界面增加快捷操作键：W-全选，X-反选，D-删除，C-清空。快捷键使用详见《雷达星快捷键操作使用说明》。
- 2024 年 10 月 08 日 添加盯盘窗增加总资产显示。打板盯盘增加(价格)废单重买机制,最多可设置 5 次重买(价格不变)，设置 0 则不重买。连板信息证券名称栏增加融资融券标识_RZRQ,有则为融资融券标的。
- 手工买卖，提供增值行情显示，深圳 50 只，上海 100 只。
- 2024 年 10 月 10 日 程序启动/退出优化。
- 2024 年 10 月 11 日 盯盘上限资产低于 100 万由 100 只提升到 200 只。
- 2024 年 10 月 18 日 持仓盯盘-冲高回落，增加 冲高幅度，可设置 0 值，回落值须大于 0 生效。
- 修正仓位控制逻辑，增加预控制、并发处理。
- 持仓盯盘-涨停封单金额或封单量可选。
- 持仓盯盘-行情延迟 提醒标准由 6 秒变更为 15 秒。
- 2024 年 10 月 28 日 鑫策略-冲高分批下单后停顿 3 秒再处理下次跟踪。持仓盯盘-卖出，当卖出触发时数量高于可卖数量时，按可卖数量委托。
- 2024 年 10 月 29 日 删除或清空，[已停止的]已下单未成交或撤单的弹出提醒。对已停止的后续撤单/成交继续显示撤单/成交信息。
- 2024 年 10 月 30 日 持仓盯盘，增加 急跌卖 功能：

☒ 急跌卖

个T内跌幅超

% T=

毫秒

- T 值最低可定义为 200 毫秒，10 个 T(2 秒)内跌幅大到 2%卖出。
- 2024 年 11 月 01 日 其他参数，增加 成交语音，单独处理成交语音播报、增加冲高幅度的价格基准：ZSP-昨收盘，JKP-今开盘，DP-盯盘第 1 笔行情，在开盘前启动盯盘，DP/JKP 是相同的。
- 2024 年 11 月 05 日 触发下单、撤单按单次播报；其他参数增加 屏蔽其他终端错误信息 选项，勾选后其他终端的错误信息不再显示。单票同一个错误信息仅显示 1 次，对应日志记录笔数不变。
- 2024 年 11 月 08 日 添加中 大单条件为主买大单。成交、撤单对应数量不刷新修正；大单可选 仅涨停价大单,勾选后 仅统计主买涨停大单。修正多笔成交刷屏时无法添加盯盘的问题。修正添加盯盘时光标没有在代码框的问题。
- 后台增值服务接入 FPGA-L2[盯盘通知-增值服务行情]。
- 2024 年 11 月 11 日 排板间隔封单打板分单可设置每单独立金额。当设置每单买入额时按独立金额分买，否则继续按总金额均分金额买。
- 2024 年 11 月 14 日 程序启动默认关闭撤单快捷键，盯盘界面-Shift, 买入/卖出界面 A、D 键。
- 开启设置： 在 config.ini [TRADE]条目下增加

VK_WTH = 0

2024 年 11 月 18 日 持仓盯盘增加 按设定的价格进行止盈止损。

☒ 按设定价格

当价格下跌到这个价格卖出[含跌破]。

2024 年 11 月 20 日 增加QCV-增值服务网络断网报警及提示。盯盘界面空白处鼠标单击取消全选。

2024 年 11 月 24 日 其他参数，增加 撤单快捷键 勾选。勾选-开启撤单快捷键：SHIFT, 手工买卖 A, D 键；不勾选则关闭撤单快捷键。

☒ 撤单快捷键

2024 年 11 月 25 日 分批冲高(鑫策略)，使用相同的价格基准。自动入池-按涨幅入池修正。

2024 年 11 月 26 日 批量导入、自选导入，遇到正在处理历史 K 线数据可按提示直接停止历史 K 线数据处理(因网络问题历史 K 线数据可能存在卡顿或用时较长)。一旦终止，涉及使用 K 线数据，比如首板特别条件选股、鑫策略都不能正常使用。
修正：初次下载后有反复在线升级的问题。

2024 年 11 月 28 日 FPGA-L2 增值服务于 9 点 15 分开始发送请求。

2024 年 12 月 03 日 当日内撤买次数达到设置值后弹出窗口提示，并写日志。修正大单统计-仅涨停价大单，对没有选择此项的无效。

2024 年 12 月 06 日 主界面可用资金显示改为万元单位及可用资金的可开仓位。

ZJ:0.02万/CW:0.1%

连板信息 增加 Z 键入自选。

2024 年 12 月 10 日 手工委托增加 沪港通 选项。

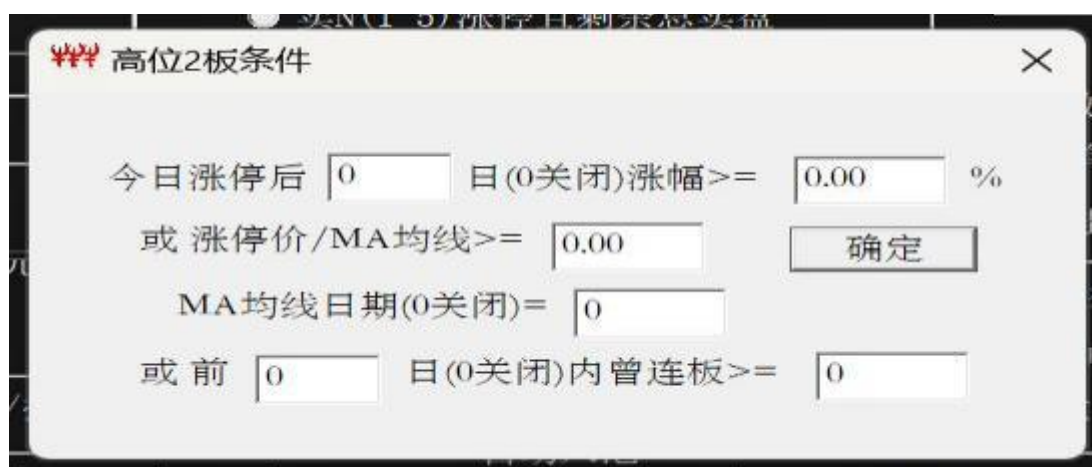

不设置，0 值即可
增加无转债选项；

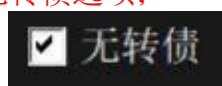

股本数据增加自由流通盘-由增值服务提供；

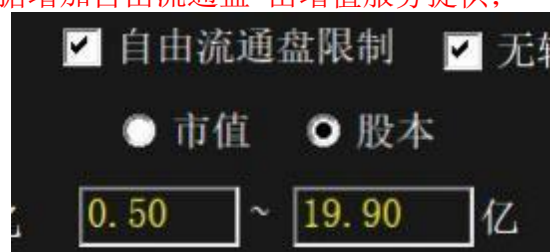

入池前成交额增加上限值。



上限 0 值表示不判断

动态止盈-增加第 3 笔行情确认 选项，比如止盈价 6.80，上次行情 6.85，本次行情 6.79，不勾选 则立即触发下单；勾选后 等待下一笔行情确认，比如 6.85、6.79、6.79 才触发下单，而 6.85、6.79、6.80 或 6.80 以上则继续等待。



动态止盈含个别止盈，当增加值%换算价格低于 0.01 元时按 0.01 元累加。

大单统计，增加笔数或总金额合计、涨停价前 N 档，N=0 关闭。其中勾选‘仅涨停大单’后大单按涨停价统计。不勾选且当大单涨幅值>0.0 和 N 档(N>0)时 N 档有效。



优化信用交易-持仓盯盘启动后的代码添加。

自动入池-自选也支持条件过滤，**特别注意**：自选不过滤连板条件，连板参数要全选。



即自选中不管是首板、2 板、3 板、3 板以上，都可以打。



自选仅打首板， 自选中如有 2 板、3 板、3 板+的票都会过滤掉



自选首板不启用选股条件 点 否。

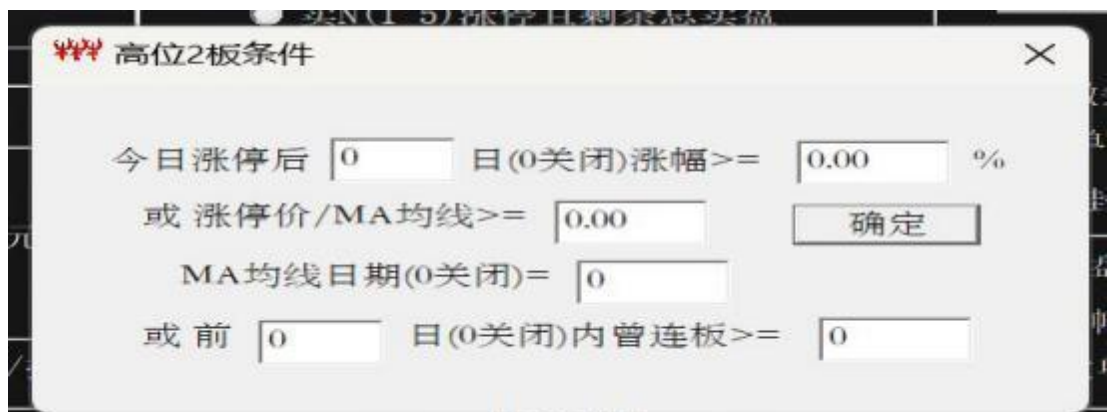

自选 2/3 板不设置高位板条件。

盯盘参数修改-仅显示要显示的。

竞价入池过滤勾选条件，含无转债；竞价入池可从自选入池。

持仓盯盘，增加 板上成交金额超 X 万元卖出：



涉及参数，N、T、成交额,最多支持 10 个 T 内。

2025 年 01 月 09 日 大单未满足继续触发，扫板/排板支持。



持仓盯盘-板上成交参数支持量/手的设置。



2025 年 01 月 13 日 早盘 9:40 前启用 L1 盯盘，(L1 与 L2)谁快用谁；
添加-支持界面设置换手板，触发时换手条件不足停止盯盘，
开板后继续盯盘-继续等下次触发看是否满足换手条件。

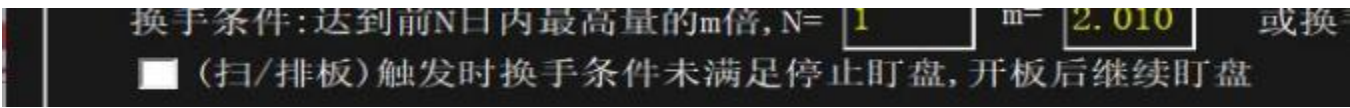

2025 年 01 月 15 日 早盘使用L1 行情，如果L1 行情先触发，盯撤单也会采用
L1[建议用6.0.2 的补盯撤单来处理撤单-增强盯撤单功能]。
等 L2 没有延迟时，可以重启盯盘再盯撤单。
大单跟踪-数据与 6.0.2 同源，沪深各 100 只控制。

2025 年01 月 17 日 早盘使用L1仅触发 1 次，使用L1触发时盯盘前已封板不触
发、不扫涨停开盘板条件有效，不处理换手条件。
L2 先触发过的，L1 不触发。L1 先触发过，L2 可以继续触发。

2025 年 01 月 21 日 盯盘启动，早盘订阅的L1 行情，停止后退订L1；超过9 点 40
分后的盯盘仅使用L2 盯盘。

2025 年01 月 31 日 添加-早盘9 点 25 分开盘后的入池，提供 按钮设置参数



具体设置



勾选 925 开盘后不入池，则关闭 9 点 30 分后的入池。
成交量>= N 手,即 9 点 25 分开盘时成交量>= N 手,比如设置

925入池参数

☒ 925开盘后不入池

成交量 \geq 手(>0)

涨幅 \leq %

勾选的自动入池条件有效(回封板无效)

确定 个股设置

则 9 点 25 分成交量大于等于 10000 手，且涨幅大于添加中的最低入池涨幅值 6.5%，入池盯盘。

☒ 自动添加涨幅高于 %

如下设置

925入池参数

☒ 925开盘后不入池

成交量 \geq 手(>0)

涨幅 \leq %

勾选的自动入池条件有效(回封板无效)

确定 个股设置

9 点 25 分成交量大于等于 10000 手，涨幅大于添加中的最低入池涨幅值 6.5%，且不高于 8%的入池盯盘。

提示：1、仅成交量>0 有效，涨幅仅附加条件。

2、优先设置了标的成交量参数，如

则仅 600143 满足了成交量条件且涨幅达到条件时入池。

证券代码	竞价量/手
600143	15000
300017	25000
000000	10000

个股成交量设置操作：

新增



在证券代码 000000 中修好为要添加的代码即可，竞价量/手鼠标双击即可修改成交量，按回车键保存。



删除



双击已有代码栏，可删除。

全部删除后



竞价开盘后，出现成交量、涨幅满足设置参数，且满足自动入池的其他条件，包括涨幅幅度[10%,20%]、非融券、无转债、自选池、价

格范围、黑名单过滤、连板条件、流通市值、首板特别选股条件、2/3 板屏蔽高位板等附加条件后入池盯盘。

2025 年 02 月 03 日 添加-增加 920 排板功能，勾选后设置 920 排板参数，涉及封单量参数设置。



参数设置

920排板参数

封单

15000

~

0

手 或

确定

金额

30000.00

~

0.00

万元 0值不处理

添加中勾选的参数有效(回封/涨幅入池无效)

当 9 点 20 分后(9 点 25 分开盘前)，竞价出现封单满足设置参数，含自动入池的其他条件，包括涨幅幅度[10%,20%]、非融券、无转债、自选池、价格范围、黑名单过滤、连板条件、流通市值、首板特别选股条件、2/3 板屏蔽高位板等附加条件后，入池并下单-仅下单 1 次，不盯撤。

2025 年 02 月 04 日 新版添加

添加

手工输入
F1F2F3F4切换

证券代码

总资产: 26.37万元

证券名称

☒ 仓位控制

新开仓 0.00 万元 或 5 只

个票买入 ☒ 资金不足按最新余额买

按余额比例 0.00 %

金额 5.01 万元 共 1 笔

日内买/撤次数 5 次

☒ 撤单再买 ☒ 回封再买

封单金额>= 1150.00 万元

或 封单量>= 0 手

扫板

☐ 涨停价差小于 0.000 元 或

☐ 价格触及涨停 涨幅超 9.50 %

☐ 卖N(1~5)涨停且剩余总卖盘

金额< 0.00 万元 卖盘减少%超

或 量< 5900 手 0.00 %

排板

☐ 封单金额>= 1160.00 万元

或 封单量>= 0 手

☒ 不更换批文件 前N笔(0全部), N= 0

废单自动重买 5 次

下单后N个TICK 是否排撤

2 开始排撤 ☐ 是 ☐ 否

TICK值 500 毫秒

排撤条件

封单金额<= 1500.00 万元

或 封单量<= 0 手

☒ 盯盘前已封板不触发

☐ 涨幅达到M买

☒ 回封再买按首次扫/排触发

☒ 920排板

☐ 大单未满足继续触发

☒ (扫/排板)大单条件满足后继续触发

自动入池

☐ 自动添加涨幅高于 6.5 % 低于 0.00 % 涨停幅度低于 12.3 % ☐ 沪深 ☐ 上海 ☐ 深圳 ☐ 自选

连板限制 ☒ 首板 ☒ 2板 ☒ 3板 ☐ 3板+

黑名单 价格范围 0.00 ~ 0.00 元

☐ 自由流通盘限制

☐ 市值 ☐ 股本

☐ 925入池 ☐ 自选池

☐ 仅回封板 ☐ 成交额 1.58 ~ 0.00 亿

5.00 ~ 49.90 亿

☐ 无转债 ☐ 非融券

主买大单条件: 金额>= 0.00 万元或量>= 9000 手 涨幅>= 8.00 %

(金额+量=0不启用) 笔数>= 5 笔或总额>= 0.00 万元 ☐ 仅涨停大单 或涨停价前 0 档(0关闭)

换手条件: 达到前N日内最高量的m倍, N= 0 m= 0.000 或换手达到 0.000 % (N=0, m=0, 0.0关闭此条件)

☒ (扫/排板)触发时换手条件未满足停止盯盘, 开板后继续盯盘

自选异动跟踪 见《自选池盯盘异常上涨操作说明》

首板特别条件

前N日内是否有涨停(N=0关闭)

☐ 无涨停 ☒ 有涨停

N(>0有效), N= 5

相对低位参数

涨停价/近M天最低收盘价< 1.250

近M(0关闭)天, M= 5

涨停价/MA均线 1.000 ~ 1.050

MA均线, MA(0关闭)= 0

250日内曾连板超N 0 次, N=(0关闭)

上穿均线(0关闭) 反包(0关闭)

MA1= 0

MA2= 0

MA3= 0

上日跌幅% >, 或者阴线幅度% > 4.580

均线多头排列(全0关闭)

MA1 5 MA2 0 MA3 0

确定

修改首板特别参数, 均线多头, 可设置 1 条均线。如图 MA1=5, 仅使用 MA5, MA5 连续 2 日上扬表示 5 日均线是多头。

2025 年 02 月 05 日 原“清仓”按钮改为“市价清仓(D)”按钮, 当选中某个持仓, 按 D 键或本按钮启动市价卖出该持仓, 需确认, 确认后市价下单。当未选中按 D 键或本按钮, 则执行全部持仓标的市价卖出清仓, 需确认, 确认后执行。

市价清仓 (D)

系统接收市价委托的时间: 09:30~14:57

修改 F4 键为查看盯盘标的的买卖订单流统计--初步确认量化痕迹。建议在价格达到涨停价的 2%价格笼子时进行查看，如明显则停止盯盘或撤单，防止涨停板上被量化卖出炸板。

证券代码	证券名称	状态	涨跌幅	委托数量	成交数量	撤单数量	买入额(万)	行业板块	概念板块
sz000532	华金资本	运行中	9.99	0	0	0	3.01	多元金融	重金属治理, 石墨烯电
sz300017	网宿科技	运行中	15.47	0	0	0	3.01	互联网	超高清视频, 智能体, 珠三角, HJT电池, 新质
sz300017	网宿科技	运行中	15.47	0	0	0	3.01	半导体	超高清视频, 智能体, 珠三角, HJT电池, 新质
sz300017	网宿科技	运行中	15.47	0	0	0	3.01	化工原料	超高清视频, 智能体, 珠三角, HJT电池, 新质
sz300017	网宿科技	运行中	15.47	0	0	0	3.01	纺织服装	超高清视频, 智能体, 珠三角, HJT电池, 新质
sz300017	网宿科技	运行中	15.47	0	0	0	3.01	医疗保健	超高清视频, 智能体, 珠三角, HJT电池, 新质

图示显示，价格、涨跌、买笔数、主买笔数、卖笔数、主卖笔数、成交量/手等信息，比如，量化可能存在异常拆单情况，买笔数可能大大超过卖笔数，再比如，涨停价下某个盈利价位(此价位买入，涨停价卖出能盈利)成交量较大，二者同时满足的可初步确认有量化参与。特别要注意小盘(流通市值 100 亿以下)融券标的。

2025 年 02 月 06 日 新版添加增加-非融券过滤条件



融券标的导入 勾选非融券后弹出导入对话框



无数据图示，建议先用通达信等行情分析软件把融券品种导出板块文件，

如下，RZRQ.BLK,

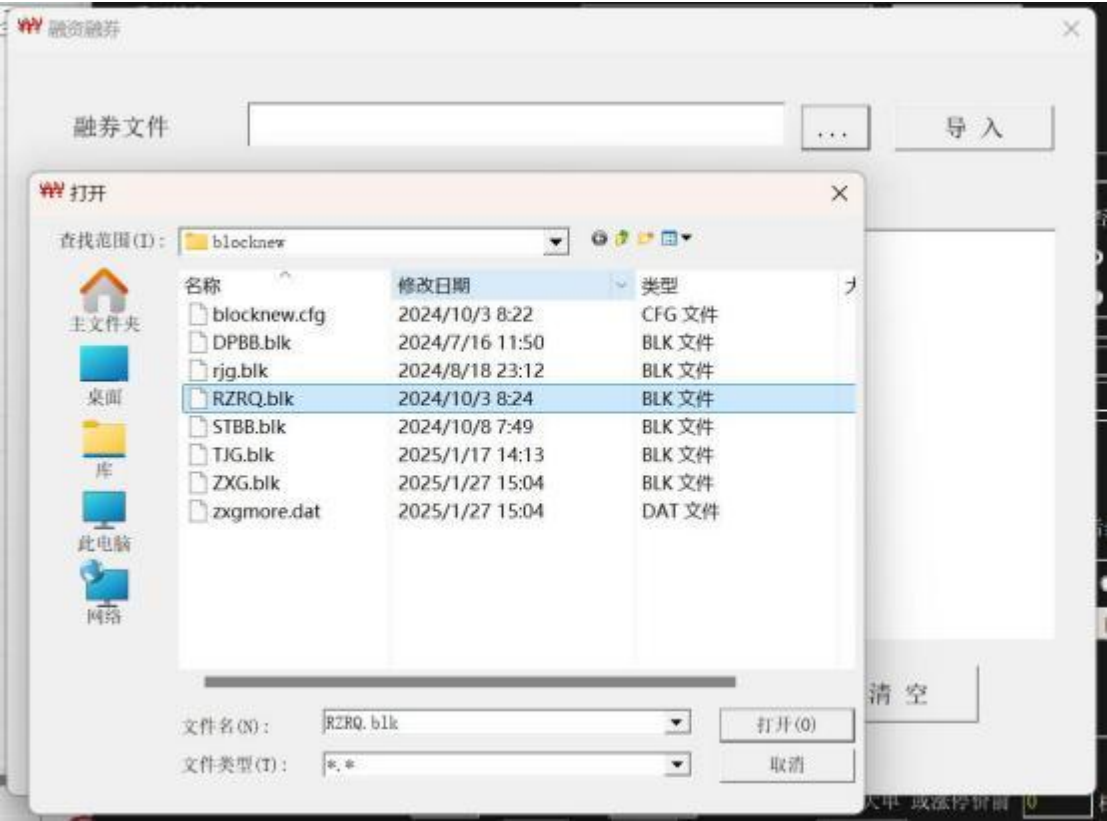

一次导入，后续可长久使用。建议定期更新融券信息。

当有数据要重新处理时，勾选非融券

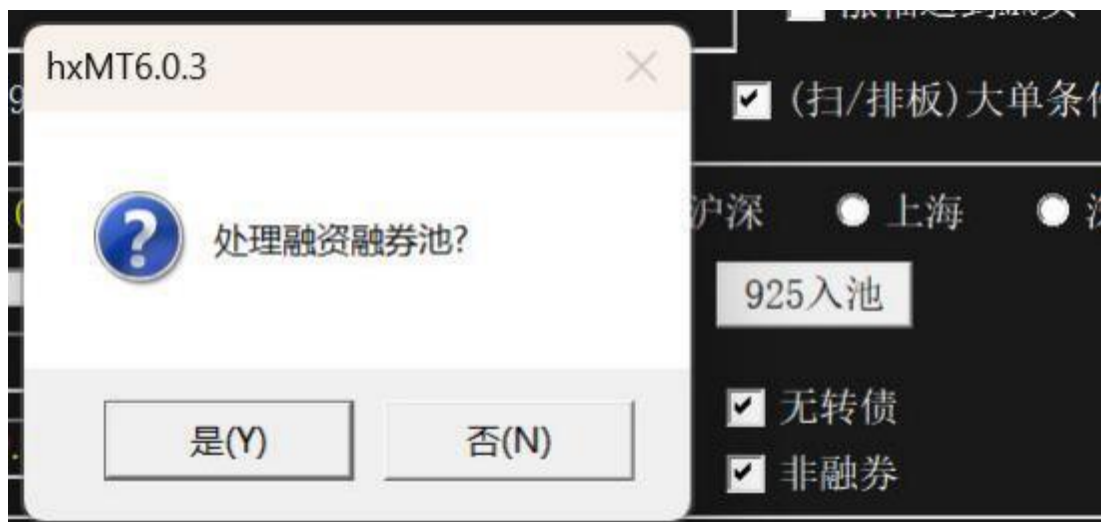

点“是”进去操作。

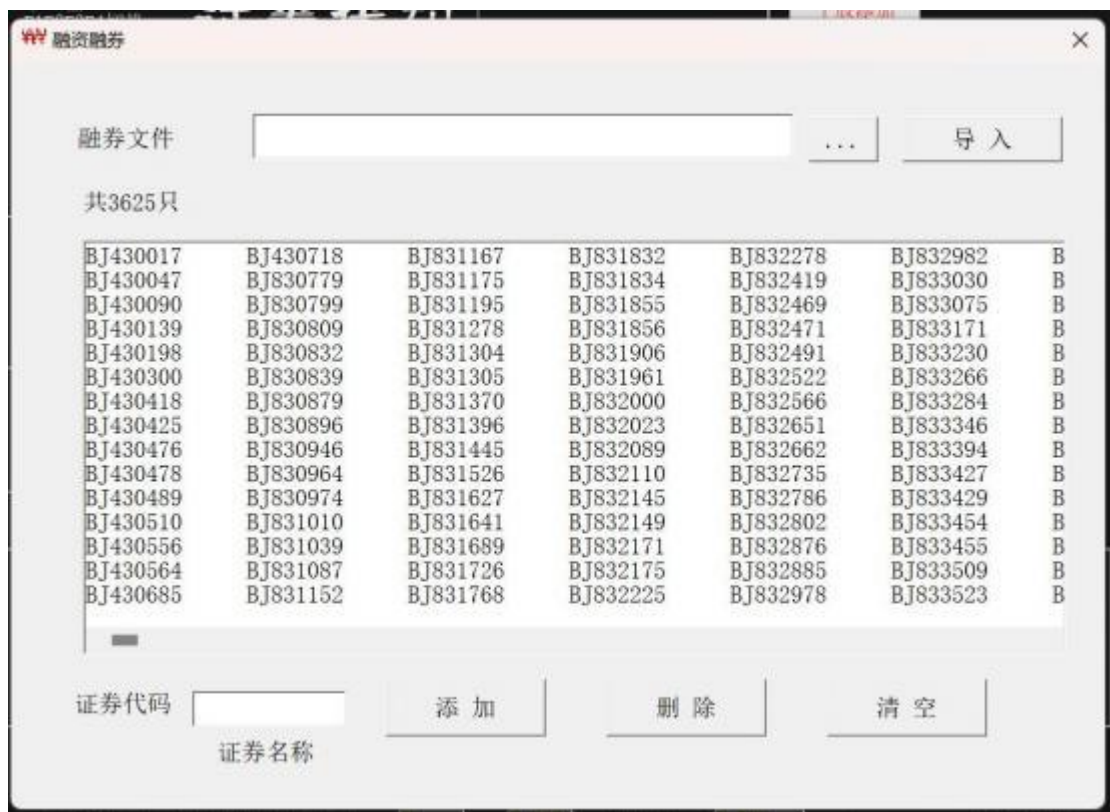

可个别增加、删除或清空后再导入。

2025 年 02 月 10 日 修改 盯盘前已封板不触发 为



处理逻辑变更为开板再盯盘，开板的判断-本地获取的行情价格低于涨停价。注意:对于已封板后秒开又秒回封的场景可能会抓不到瞬时的开板信息。

2025 年 02 月 12 日 大单统计-仅涨停价大单，增加 勾选项

☐ 涨停价大单主买

不勾选，涨停价成交的买大单计入

主买大单条件: 金额>= 1500.00 万元或量>= 9000 手 涨幅>= 8.00 % ☒ 涨停价大单主买
(金额+量=0不启用) 笔数>= 1 笔或总额>= 0.00 万元 ☒ 仅涨停大单 或涨停价前 0 档(0关闭)

勾选，还是扫板的主买(有卖盘时的扫板)

2025 年 02 月 14 日 首板特别选股，增加 均线金叉

均线金叉 (N=0关闭)
N日内, N= 1
5 上穿 20
☒ 20日线上升

当 N=1 时，表示当日价格涨停后形成金叉。
当 N>1 时，表示前 N 日(含当日)内均线形成金叉。
图示为当日价格涨停后，5 日均线上穿 20 日均线，形成金叉。

☒ 20日线上升

表示 20 日线向上发散-今日涨停后的 MA20 值比昨日 MA20 值大。

均线金叉也可以用来判断行情价格是处于相对低位。

2025 年 02 月 16 日 证券 300114 代码变更为 302321，历史 K 线文件更名。

2025 年 02 月 18 日 修正早盘由 L1 触发，撤单后再盯盘，未等盯盘通知就触发的异常[早盘 L1 先触发，L2 跟着触发]。

添加-大单计算，

☐ 涨停价大单主买

修改为

☒ 涨停(被买)

勾选 涨停(被买)大单纳入大单计算。

2025 年 02 月 19 日 修改-持仓-市价清仓 功能，委托后立即成交。

2025 年 02 月 20 日 其他参数-隔日持仓盯盘，当触发下单因价格笼子导致废单后的处理，增加‘再盯’勾选项

废单加价再卖/再盯
+ 0.03 元 ☒ 再盯

当加值 ≥ 0.01 时，废单循环加价再卖，最多执行 5 次；
5 次完成后还是废单，若勾选 ‘再盯’ 则执行再盯盘；
当加值=0.0 时，废单后若勾选 ‘再盯’ 则执行再盯盘；

废单加价再卖/再盯
+ 元 ☒ 再盯

注意，再盯盘使用的是最新的参数，非清仓模式下要继续输入数量、价格选择。

2025 年 02 月 21 日 早盘使用 L1 触发的，不再判断盯盘前已封板。对应于参数
盯盘前已封板不触发已改为“盯盘前已封板开板载盯盘”。

2025 年 02 月 23 日 添加-自动入池，首板特别条件之 价格/MA，价格由涨停价
改为昨收盘。

昨收盘/MA均线 ~
MA均线, MA(0关闭)=

比如图示 MA=20，昨收盘/MA 在 0.98~1.02 之间，说明昨收盘在 MA20 附近。配合 MA20 均线多头条件

均线多头排列(全0关闭, MA1<MA2<MA3)
MA1 MA2 MA3

可以抓到股价回调到 MA20 附近且 MA20 多头形态。

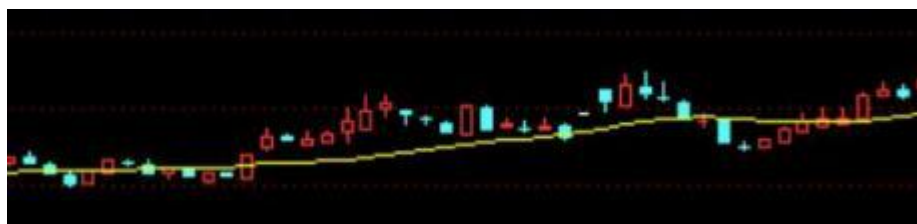

图示绿线为 MA20 线。

2025 年 02 月 24 日 添加-首板-首板特别选股条件修改

首板特别条件

前N日内有D次涨停 N(>0有效)N= <input type="text" value="5"/> D(0无涨停)D= <input type="text" value="1"/>	价格相对低位 涨停价/近M天最低收盘价< <input type="text" value="1.250"/> 近M(0关闭)天,M= <input type="text" value="0"/>	价格均线附近 昨收盘/MA均线 <input type="text" value="0.98"/> ~ <input type="text" value="1.08"/> MA均线,MA(0关闭)= <input type="text" value="20"/>
--	---	--

250日内最多连板超N次,N=(0关闭) 确定

反包(0关闭) 上日跌幅%,或者阴线幅度%> <input type="text" value="0.000"/>	N日内均线金叉(N=0关闭) N= <input type="text" value="0"/> MA1 <input type="text" value="5"/> 上穿MA2 <input type="text" value="20"/> <input checked="" type="checkbox"/> 20日线上升
---	--

均线多头排列(全0关闭,MA1<MA2<MA3) MA1 <input type="text" value="20"/> MA2 <input type="text" value="0"/> MA3 <input type="text" value="0"/>	底部涨停一阳穿多线(全0关闭,MA1<MA2<MA3<MA4<MA5) MA1 <input type="text" value="0"/> MA2 <input type="text" value="0"/> MA3 <input type="text" value="0"/> MA4 <input type="text" value="0"/> MA5 <input type="text" value="0"/>
--	--

前 N 日内有 D 次涨停，比如 N=5,D=1,即 5 日内仅 1 次涨停；

前N日内有D次涨停

N(>0有效)N=

D(0无涨停)D=



前 5 日内有仅有 1 次涨停图

N=5,D=0 则 5 日内 0 次涨停-即无涨停；

前N日内有D次涨停

N(>0有效)N=

D(0无涨停)D=

N=5,D=2 即 5 日内有且仅有 2 次涨停...D 值最多 N 次涨停。

前N日内有D次涨停

N(>0有效)N=

D(0无涨停)D=

特别设置，D=-1,有涨停即可，不核对涨停次数。

前N日内有D次涨停

N(>0有效)N=

D(0无涨停)D=

价格相对低位，用今日涨停价与近 M 天最低收盘价的比值 < x 来定义价格的涨幅短期内不要过高。

价格相对低位

涨停价/近M天最低收盘价 <

近M(0关闭)天, M=



首板相对 10 日内的最低收盘价图

价格均线附近，昨收盘/MA 均线上下偏离值，比如 MA20 的 0.98~1.08，即[MA20*0.98, MA20*1.08]区间。

价格均线附近

昨收盘/MA均线 ~

MA均线, MA (0关闭)=

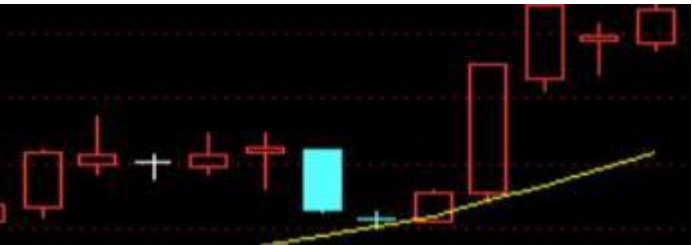

昨收盘在均线附件图

250 日内最多连板超 N 次，跟踪前 250 天的最大连板次数。

250日内最多连板超N次, N= (0关闭)

N 值 >= 2 (连板次数最低是 2)。N 值越大说明以前曾经很强势。



反包板，定义上日跌幅或高开低走阴线跌幅。

反包 (0关闭)

上日跌幅%>, 或者阴线幅度%>



反包板示意图

N 日内均线金叉，N=1，当日涨停后均线 MA1 上穿 MA2；

N日内均线金叉 (N=0关闭)

N= MA1 上穿MA2 ☒ 20日线上升

N>1 前 N 日内已经金叉。金叉形成后附加长均线上升条件。

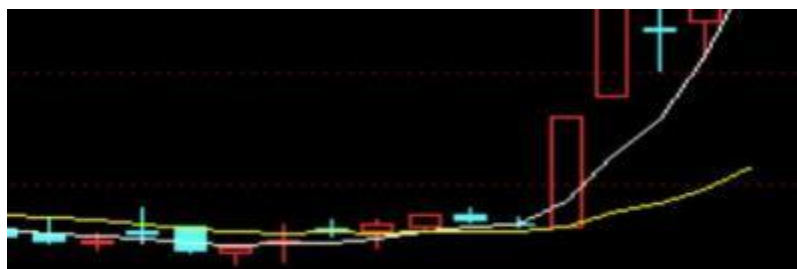

3 日内金叉图

均线多头排列，截止昨日均线进入多头排列形态。比如可仅设

置 20 日均线多头，

均线多头排列(全0关闭, MA1<MA2<MA3)

MA1	<input type="text" value="20"/>	MA2	<input type="text" value="0"/>	MA3	<input type="text" value="0"/>
-----	---------------------------------	-----	--------------------------------	-----	--------------------------------

又比如设置 20 日、60 日两条均线多头排列，

均线多头排列(全0关闭, MA1<MA2<MA3)

MA1	<input type="text" value="20"/>	MA2	<input type="text" value="60"/>	MA3	<input type="text" value="0"/>
-----	---------------------------------	-----	---------------------------------	-----	--------------------------------

最多可设置三条均线多头排列。

均线多头排列(全0关闭, MA1<MA2<MA3)

MA1	<input type="text" value="5"/>	MA2	<input type="text" value="10"/>	MA3	<input type="text" value="30"/>
-----	--------------------------------	-----	---------------------------------	-----	---------------------------------



三条均线多头排列图

底部涨停一阳穿多线，比如设置 5，10，30，60，120 等五条均线，

底部涨停一阳穿多线(全0关闭, MA1<MA2<MA3<MA4<MA5)

MA1	<input type="text" value="5"/>	MA2	<input type="text" value="10"/>	MA3	<input type="text" value="30"/>	MA4	<input type="text" value="60"/>	MA5	<input type="text" value="120"/>
-----	--------------------------------	-----	---------------------------------	-----	---------------------------------	-----	---------------------------------	-----	----------------------------------

昨收盘在五条均线下方，今日涨停后价格在五条均线之上。使用一条均线用 MA1,两条用 MA1 和 MA2,...



一阳穿五线图

底部涨停一阳穿多线(全0关闭, $MA1 < MA2 < MA3 < MA4 < MA5$)

MA1	20	MA2	0	MA3	0	MA4	0	MA5	0
-----	----	-----	---	-----	---	-----	---	-----	---

仅设置 MA1=20



一阳穿 MA1(20)

- 2025 年 02 月 26 日 开机开启对时功能。处理因后台切换导致的重传盯盘。
修正盯盘过多导致的异常退出。
- 2025 年 02 月 28 日 修改开板识别处理逻辑。

☒ (盯盘前已封板)开板再盯盘

对于秒开秒封的瞬时开板可能会抓不到开板信息。
勾选后手工输入代码添加盯盘(含批量添加)可能会
因行情的延迟而延迟启动盯盘。

调整个票日内买撤次数，见下表：

金额区间/万元	最多买/撤次数
[1500, ~]	1
[1000,1500)	2
[500,100)	3
(200,500)	5
(50,200]	10
[0,50]	20

比如

个票买入

☒ 资金不足按最新余额买

按余额比例 %

金额 万元 共 笔

日内买/撤次数 次

- 2025 年 03 月 01 日 盯盘参数修改-取消勾选 (盯盘前已封板)开板再盯盘，对于封板的标的立即启动盯盘(上传)。
- 2025 年 03 月 06 日 修正持仓盯盘监控日志时间戳不刷新问题。
大单统计-涨停(被买)，每只票可以不同。

☒ 涨停(被买)

持仓盯盘-修正涨停封单量盯盘，连续三笔下降。
修正大批量自动入池过程中闪退问题。

- 2025 年 03 月 07 日 换手板条件增加 N 日均量选项，勾选后使用前 N 日均量，参数可修改

换手条件:达到前N日内最高量的m倍, N= m= 或换手达到 % (N=0, m=0, 0.0关闭此条件)

☒ 前N日均量 ☒ (扫/排板)触发时换手条件未满足停止盯盘,开板后继续盯盘

勾选，换手量使用前 10 日均量的 1.5 倍。
不勾选，使用前 10 日最大量的 1.5 倍。

- 2025 年 03 月 10 日 持仓盯盘-急跌卖，增加当前 T 内行情的处理。
添加-按账户余额比例值，不能为空，可设置 0.0
持仓盯盘-急跌卖，增加当前 T 内数据处理
持仓盯盘-板上成交，增加当前 T 内数据处理
添加-首板特别条件，前 N 日内有涨停，增加‘涨停堆量’勾选，堆量定义无可奉告。

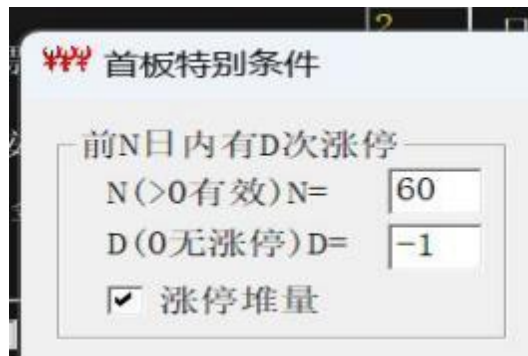

程序启动后默认值是勾选。

2025 年 03 月 11 日 修正-持仓盯卖-废单处理。

2025 年 03 月 13 日 添加-首板特别条件，增加 昨日涨停回落 勾选项

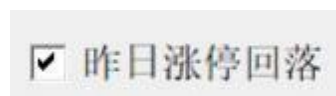

可抓到昨日主力试盘品种。

2025 年 03 月 18 日 修正-涨停开板判断异常，修正-下单股东账户异常。

历史日 K 线补下载处理优化。

其他参数-增加 勾选项

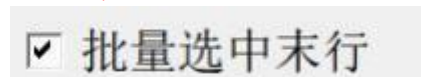

用于批量添加时自动选中最后一个盯盘。可以在键盘上开启和关闭。

增加基础日 K 线数据目录修改功能。

按 K 键弹出修改窗

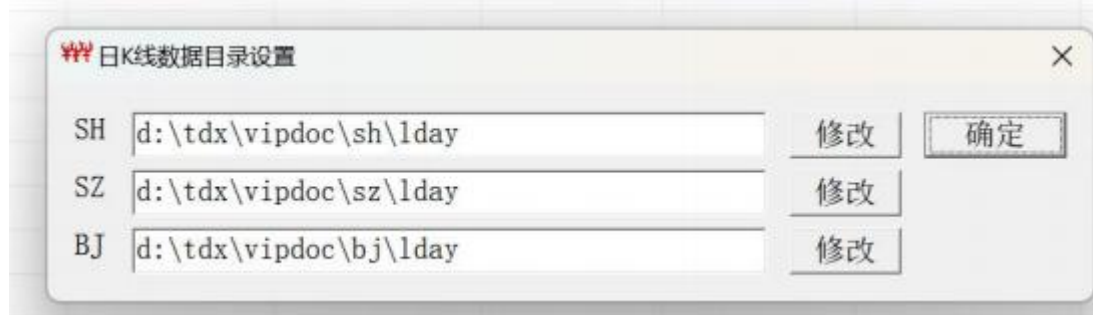

用于从华鑫官网版通达信的盘后数据下载，把日 K 线数据目录指向通达信盘后数据下载目录。

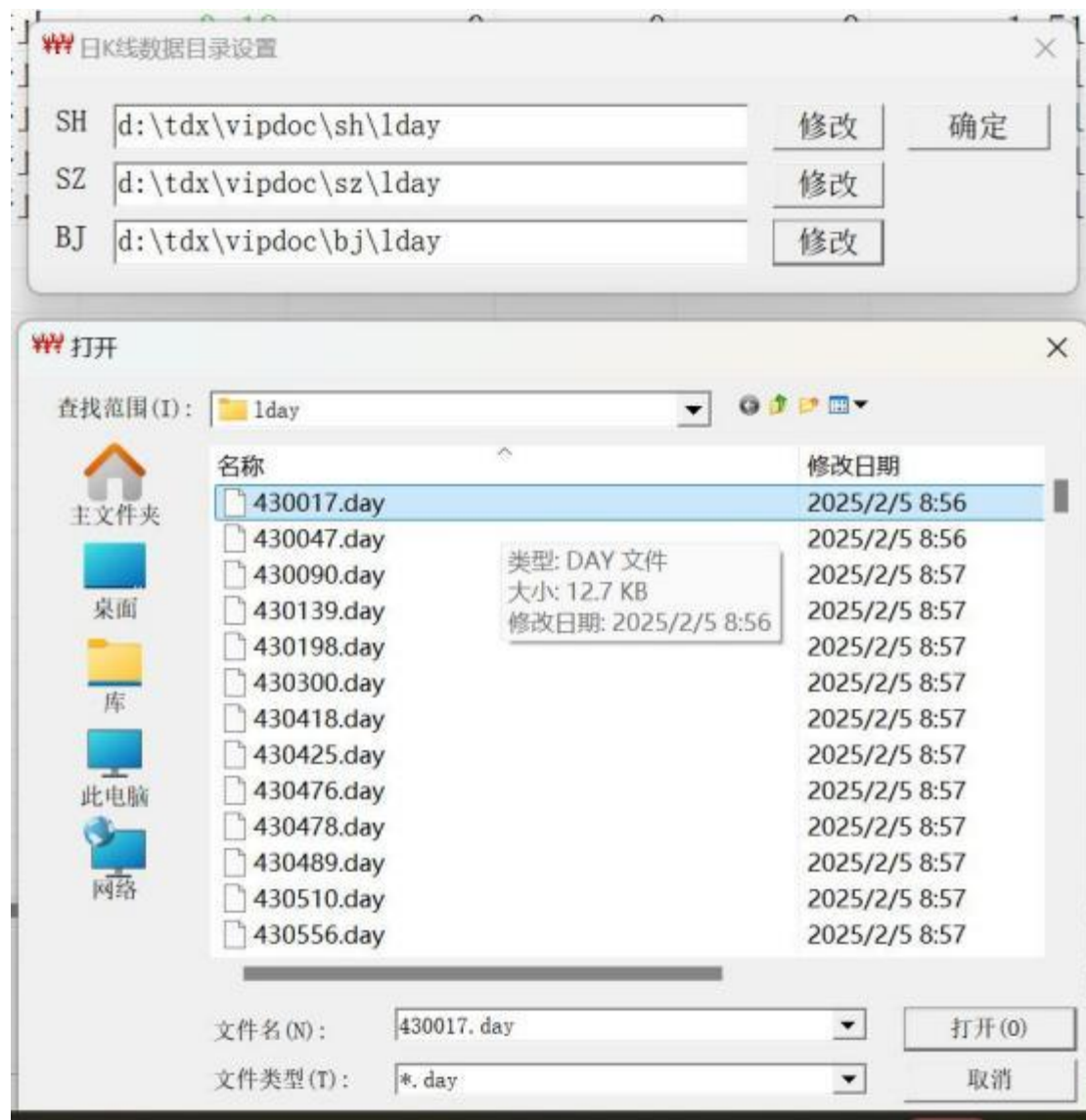

选中一个文件，点 打开 即可取到对应目录。

日 K 线数据用于 首板选股、2 板/3 板屏蔽高位板。历史 K 线数据详见 2.2 节 历史日 K 线处理。

2025 年 03 月 28 日 920 排板功能，增加 封单/昨日成交 参数，从 915 开始勾选项。

920排板参数

封单 85000 ~ 0 手 或 确定

金额 35000.00 ~ 0.00 万元 或

封单/昨日成交(%) 50.01 ~ 150.01 ☒ 从915开始

添加勾选的参数有效(回封/涨幅入池无效)(0关闭)

☒ 920排板 ☐ 大单未满足继续触发 ☒ (扫/排板)大单条件

其他参数 增加自动入池语音 勾选

☒ 自动入池语音

2025 年 04 月 01 日 修正-急跌卖处理逻辑。

2025 年 04 月 02 日 股份-资金划转-增加节点内转功能, 现货节点请直接输入节点数值编号, 比如 12, 8, 50, ...; 信用节点内转请咨询相关工作人员。

盯卖参数-板上成交勾选-保存

2025 年 04 月 15 日 支持分节点同时登录模式。详见《雷达星分节点登录操作说明》。

2025 年 04 月 18 日 增加对大智慧导出股票池的处理。

920 排板功能修正。

手工添加代码支持 925 前扫/排板:

1、在 9 点 25 分前添加盯盘, 勾选比如排板

证券代码 **002098**

万元 **得兴股份**

☒ 不更换批文

排板

☐ 封单金额>= **10150.00** 万元

或 封单量>= **0** 手

2、不勾选 920 排板

☐ 920排板

勾选 920 排板则自动全市场跟踪，与手工添加存在冲突。
当勾选了920 排板，并设参数后，必须先关闭才能继续手工添加盯盘。

3、盯盘监控时间范围

盯盘+其他参数

监控时间范围: **09:15:00, 14:55:00**

从 9 点 15 分开始排板
或者

监控时间范围: **09:20:00, 14:55:00**

从 9 点 20 分开始排板

4、点击 ‘个股添加’

代码 **002098**

个股添加

对于 9 点 20 分前的排板下单，请使用 6.0.2 的 920 前排撤功

能完成盯撤单或手工撤单。



6.0.2 的 920 前撤单

2025 年 04 月 22 日 修正 925 前扫/排板功能。注意，925 前打板仅使用 L1 行情数据。不建议使用批量添加进行大量盯盘。使用 L1 行情间隔排板触发仅第 1 单有效。

节点资金内转，可用大于 0 才能划转[划出]。
当出现如下错误时请注意连续 2 次相同操作的间隔时间。

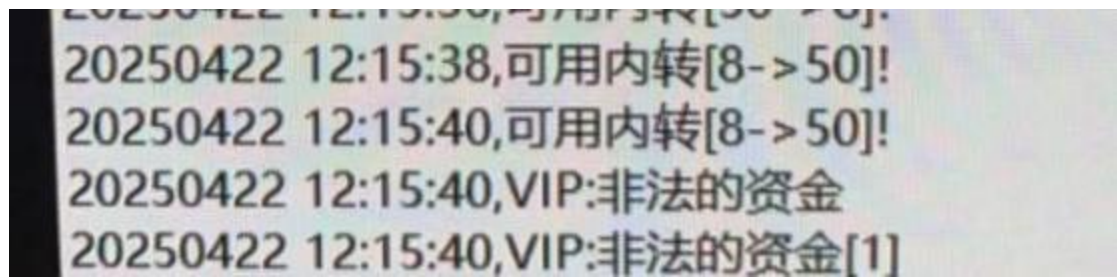

原因：当第 1 次划转还未成功时又第 2 次划转。
可用内转不控制多次连续操作，比如要等待上次成功或失败后再下一次划转。

2025 年 04 月 23 日 手工添加盯盘，勾选

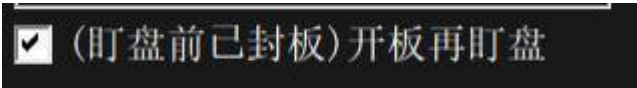

使用 L1 判断开板条件：1、价格<=涨停价-0.05 或

2、连续两笔行情的价格低于涨停价。

2025 年 04 月 29 日 仓位控制逻辑修改-调整为成交[部分成交、全部成交]后记入仓位[成交统计法]。仓位满足后自动撤销未成交下单，并停止全部盯盘。

2025 年 04 月 30 日 仓位控制



采用总金额控制时，日内买入成交都记仓位控制金额；

采用 N 只控制时，仅记本程序的触发下单。

请注意：仓位控制采用成交统计法后，920 排板仓位控制无效。

2025 年 05 月 12 日 分节点-批量添加盯盘，支持资金自动内转。

P 键-批量添加，支持资金自动内转。

自动入池，支持资金自动内转。

启动盯盘，资金自动内转。

修改买入金额，资金自动内转。

2025 年 05 月 13 日 持仓盯盘，价格基准增加 今开盘价

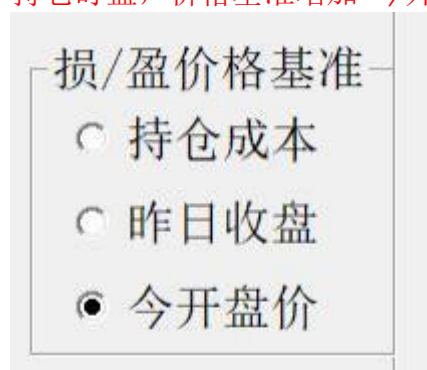

注意，因行情数据的原因，持仓盯盘的开盘价仅由 L1 提供。在开盘前启动持仓盯盘，如果勾选了“今开盘价”则要等待行情开盘后才能继续盯盘。等待中的持仓盯盘，其

盯盘卖

栏可能没有显示。建议 F9 查看日志。

添加-打板盯盘，



增加连续 2 笔行情买一价低于涨停价的开板判断法。

2025 年 05 月 14 日 持仓盯盘增加，行情开板 N 秒不回封卖 条件，可设置 N 值。



比如，60 秒，即 1 分钟未回封卖出。开板后不回封时间条件满足后，不再判断行情的涨跌，立即执行卖出。

注意：设置“行情开板 N 秒不回封卖”的 N 值后，涨停封单卖出参数将不能使用。

2025 年 05 月 15 日 深圳盯盘增加-FPGA 合成快照 B 路优选行情，程序启动后弹出



选 是 使用 B 路优先行情 -- 早盘 L2 逐笔延迟时段，快照快就用快照。点一次后续就保存使用。

2025 年 05 月 19 日 修正-主/分节点同时登录，沪深盯盘在一个终端上时的闪退现象。

修正 WIN10 运行平台上登录时报“VIP 终端动态密码错”。

2025 年 05 月 20 日 分节点模式，(智能)资金自动划转-节点保持可触发 1 次的可用资金。

修正自动入池-成交金额(行情数据)条件处理。

2025 年 05 月 21 日 完善登录时“终端动态密码错误”的处理，出现错误提示仅需重启程序。其他错误请到公司官网www.cfsc.com.cn重新下载版本。

信用交易动态密码错误处理-同上。

2025 年 05 月 22 日 分节点登录，资金智能划转-当另一个节点有足额可划转时执行划转。比如，50#节点 单票买入 1.0 万元，当前可用 0.50 万元，8#节点 单票买入 1.0 万元，当前可用 1.50 万元，则自动从 8#划入 0.50 万，保持 2 个节点均可以触发下次买入。如果 8#节点 当前可用 1.40 万元，可划转 0.4 万元，低于 0.50 万，则不划转。

修正自动入池-打回封，入池条件处理。

2025 年 05 月 23 日 对于因 L2 逐笔限流而延迟超过 L1 指数时间戳达 6 秒[含]以上的，不再处理。敬请 F9 键查看相关日志信息。

2025 年 05 月 26 日 仓位控制，提供宽松模式[已报不强撤]选择勾选

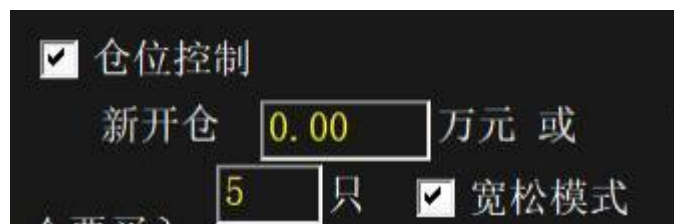

其作用-当成交统计法仓位已满时，对于已触发下单的不执行自动撤单，所有运作中的盯盘也不会停止。请注意仓位控制风险。

不勾选，执行严格模式[已报要强撤]



其作用-当成交统计法仓位已满时，对于已触发的[0 成交]下单的执行自动撤单，撤单后盯盘停止。未下单的盯盘自动停止。对于部分成交的继续等待全部成交或撤单。请注意仓位控制风险。

2025 年 05 月 27 日 早盘 L2 数据延迟，与本地时间超过 4 秒的不再触发，请注意本地电脑的校对。前期已开通校对服务，请注意核查。

2025 年 02 月 26 日 开机开启校对功能。

当早盘 L2 延迟而使用 L1 时，不判断行情的延迟。建议登录时行情线路选择较快的-注意电信线路行情使用的客户可能较多。

2025 年 05 月 28 日 修正大智慧自选文件的读取。

鼠标双击主界面“概念”栏弹出“概念”集合：



相关数据仅供参考。

2025 年 05 月 29 日 增加对 L2 因限流而延迟超过 4 秒的语音提醒。请注意本地电脑的对时。

2025 年 05 月 30 日 股份持仓盯盘，提供 P 键批量启动盯盘功能。

快捷操作:Q(P)盯卖, T取消, S进卖, B进买, D市价清仓

按 P 键后全部可卖出持仓按统一的盯盘参数启动盯卖。
按 P 键后要确认，

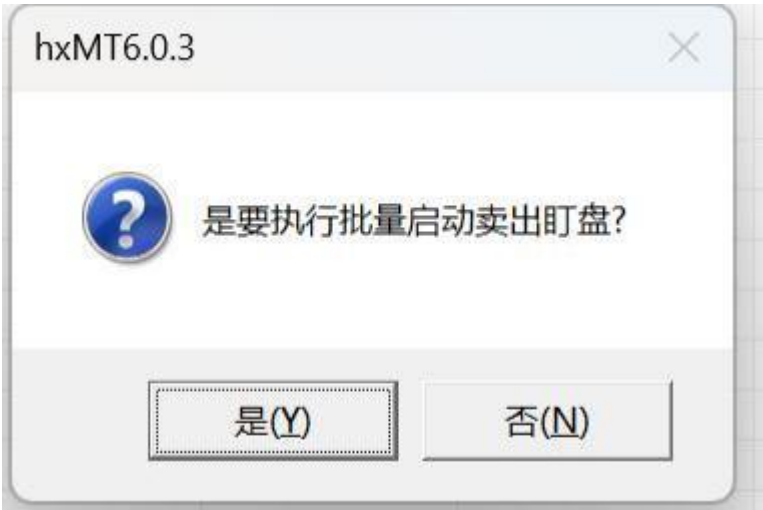

点 是 执行批量启动盯卖。

盯卖参数，止损 2 增加 选项



勾选 当跌停开始封板时卖出。

☒ 止损2 跌停价 ☐ 封跌停再卖

不勾选 价格触及跌停卖出，不判断封板与否。

2025 年 06 月 03 日 修正-大单定义-大单总额之满足处理。

2025 年 06 月 09 日 修正-非 6.0.3 下单导致的异常，比如 6.0.2 的补盯撤单再买，再撤单或成交。

2025 年 06 月 11 日 持仓盯盘-急跌卖，可最低设置 2 个 T

☒ 急跌卖 2 个T内跌幅超 2.00 % T= 1000 毫秒

2025 年 06 月 19 日 批量添加-重复操作，异常退出修正；跟踪 L1 盯盘触发，增加日志跟踪。

2025 年 06 月 24 日 修正：排板-间隔封单参数，总买金额按 2 笔分拆，但未勾选



时，使用的是首笔间隔买入金额。
比如下面的第 1 笔买金额 5 万元。

个票买入 10 只 ☒ 宽松模式

☒ 资金不足按最新余额买

按余额比例 0.00 %

金额 2.50 万元 共 2 笔

日内买/撤次数 5 次

☒ 撤单再买 ☒ 回封再买

封单金额>= 1150.00 万元

或 封单量>= 0 手

☐ 价格触及涨停 涨幅超 15.50 %

☐ 卖N(1~5)涨停且剩余总卖量

金额< 1101.00 万元 卖量减少%超

或 量< 0 手 0.00 %

排板 ☐ 封单金额>= 1150.00 万元

或 封单量>= 0 手

☒ 封单间隔触发 设置间隔参数

下单后N个TICK 开始排撤 ☐ 是

TICK值 500 毫秒 ☐ 否

排撤条件

封单金额<= 100.01 万元

或 封单量<= 0 手

☒ (盯盘前已封板)开板再盯盘

☐ 涨幅达到%买

封单间隔参数-2笔

下单

封单一 1150.00 万元

均等+额 500.00 万元

封单二 1660.00 万元

撤单

封单一 100.01 万元

均等+额 500.00 万元

封单二 4000.00 万元

回封再买

封单一 1150.00 万元

均等+额 500.00 万元

封单二 1650.00 万元

买入额/万元

5.00

10.00

确定

<input checked="" type="checkbox"/> 资金不足按最新余额买 按余额比例 <input type="text" value="0.00"/> % 金额 <input type="text" value="2.50"/> 万元 共 <input type="text" value="2"/> 笔 日内买/撤次数 <input type="text" value="5"/> 次	<input type="radio"/> 价格触及涨停 涨幅超 <input type="text" value="15.50"/> % <input type="radio"/> 卖N(1~5)涨停且剩余总卖盘 金额 < <input type="text" value="1101.00"/> 万元 卖盘减少%超 或 量 < <input type="text" value="0"/> 手 <input type="text" value="0.00"/> %
<input checked="" type="checkbox"/> 撤单再买 <input checked="" type="checkbox"/> 回封再买 封单金额 >= <input type="text" value="1150.00"/> 万元 或 封单量 >= <input type="text" value="0"/> 手	排板 <input type="radio"/> 封单金额 >= <input type="text" value="1150.00"/> 万元 或 封单量 >= <input type="text" value="0"/> 手 <input type="checkbox"/> 封单间隔触发

用共 1 笔也可以避免这种异常。

<input type="checkbox"/> 资金不足按最新余额买 按余额比例 <input type="text" value="0.00"/> % 金额 <input type="text" value="2.50"/> 万元 共 <input type="text" value="1"/> 笔 日内买/撤次数 <input type="text" value="5"/> 次	<input type="radio"/> 价格触及涨停 涨幅超 <input type="text" value="15.50"/> % <input type="radio"/> 卖N(1~5)涨停且剩余总卖盘 金额 < <input type="text" value="1101.00"/> 万元 卖盘减少%超 或 量 < <input type="text" value="0"/> 手 <input type="text" value="0.00"/> %
<input checked="" type="checkbox"/> 撤单再买 <input checked="" type="checkbox"/> 回封再买 封单金额 >= <input type="text" value="1150.00"/> 万元 或 封单量 >= <input type="text" value="0"/> 手	排板 <input type="radio"/> 封单金额 >= <input type="text" value="1150.00"/> 万元 或 封单量 >= <input type="text" value="0"/> 手

2025 年 06 月 24 日 自动入池增加，更多条件设置，提供

☒ 沪深
 ☐ 上海

更多...

“更多”操作按钮

<input type="text" value="30"/>	天内(0关闭)有X个涨停的不入池, X=	<input type="text" value="4"/>
---------------------------------	----------------------	--------------------------------

设置 30 天内有 4 个涨停的不入池，涉及历史 K 线数据，请核对历史 K 线数据处理是否正常。

5、前收盘价(P1,P2)

前收盘价(P1, P2) [0值无效]	<input type="text" value="10.00"/>	~	<input type="text" value="50.00"/>
---------------------	------------------------------------	---	------------------------------------

仅前收盘价格在 10.00~50.00 的入池。

前收盘价(P1, P2) [0值无效]	<input type="text" value="0.00"/>	~	<input type="text" value="0.00"/>
---------------------	-----------------------------------	---	-----------------------------------

前收盘价不控制

前收盘价(P1, P2) [0值无效]	<input type="text" value="0.00"/>	~	<input type="text" value="50.00"/>
---------------------	-----------------------------------	---	------------------------------------

前收盘价不超过 50.00 的入池

前收盘价(P1, P2) [0值无效]	<input type="text" value="10.00"/>	~	<input type="text" value="0.00"/>
---------------------	------------------------------------	---	-----------------------------------

前收盘价不低于 10 元的入池。

6、竞价开盘量能-特别注意，要使用竞价数据，需在开盘前开启程序。超过 9 点 25 分后的开机可能取不到竞价数据。

6.1 竞价换手率 = 竞价成交量/流通股本，取%

换手率%(X1, X2) [0值无效]	<input type="text" value="0.00"/>	~	<input type="text" value="2.0"/>
---------------------	-----------------------------------	---	----------------------------------

竞价换手率<= 2%

换手率%(X1, X2) [0值无效]	<input type="text" value="1.51"/>	~	<input type="text" value="2.01"/>
---------------------	-----------------------------------	---	-----------------------------------

竞价换手率介于 1.51%~2.01%

换手率%(X1, X2) [0值无效]	<input type="text" value="1.51"/>	~	<input type="text" value="0.00"/>
---------------------	-----------------------------------	---	-----------------------------------

竞价换手率>= 1.51%

6.2 竞价昨成笔 = 竞价成交量/昨日成交量，取%

昨成比%(Y1, Y2) [0值无效]	<input type="text" value="2.01"/>	~	<input type="text" value="4.03"/>
---------------------	-----------------------------------	---	-----------------------------------

竞价昨成比介于 2.01%, 4.03%之间

昨成比%(Y1, Y2) [0值无效]	<input type="text" value="2.01"/>	~	<input type="text" value="0.00"/>
---------------------	-----------------------------------	---	-----------------------------------

竞价昨成比>= 2.01%

昨成比%(Y1, Y2) [0值无效]	0.00	~	4.03
---------------------	------	---	------

竞价昨成比<= 4.03%

2025 年 06 月 25 日 早盘 925 入池，更多条件也适用。
盯盘参数-语音管理，增加持仓卖出语音。

*** 盯卖+其他参数

监控时间范围:

语音管理

☒ 批量选中末行

*** 盯卖+其他参数

监控时间范围: 09:15:00, 14:55

语音管理

☒ 批量选中末行

☒ 监控时间已过(盯撤的)继续

☒ 不提示错误

☒ 撤单快捷键

☐ 清仓模式

☐ 隔日盯卖时

隔日盯卖(

隔日记录数:0

废单加价再

+ 0.03

*** 语音管理

☒ 下单/撤单语音

☒ 买入成交语音

☒ 自动入池语音

☒ 盯盘延迟语音

☐ 盯盘卖出语音

*** 盯卖+其他参数

监控时间范围: 09:15:00

语音管理

☒ 批量选中末行

☒ 监控时间已过

*** 语音管理

☒ 下单/撤单语音

☒ 买入成交语音

☒ 自动入池语音

☒ 盯盘延迟语音

☒ 盯盘卖出语音

勾选 “盯盘卖出语音” 则触发卖出委托语音播报。
2025 年 06 月 26 日 盯盘参数-增加 “冲高不分批（鑫策略）”



同时勾选 冲高分批、冲高不分批时 将优先执行不分批策略。
冲高不分批策略，可能抓不到日内的最高冲高，请谨慎使用。

2025年06月27日 语音管理-增加 异动提示语音

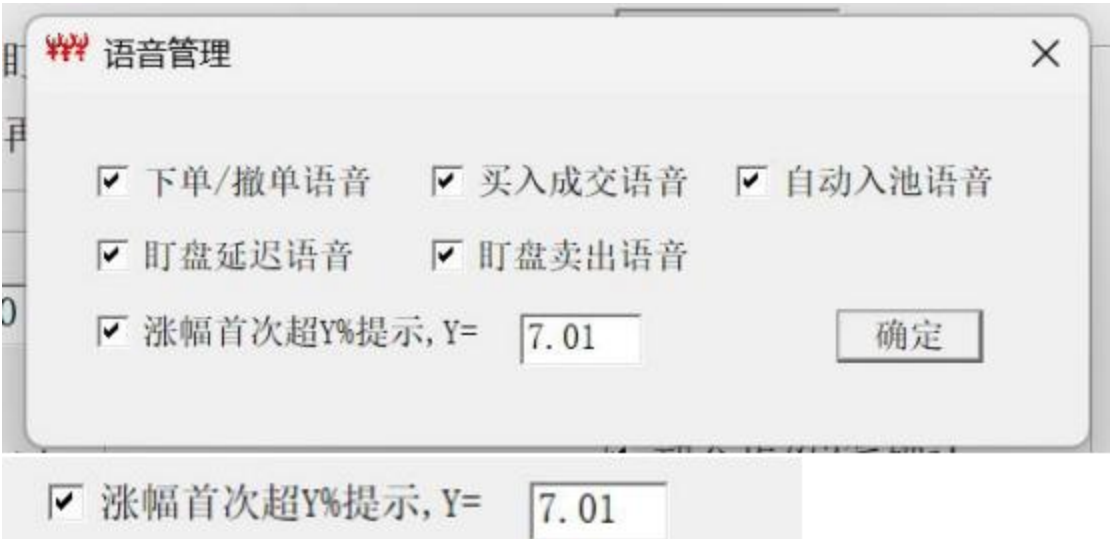

仅首次达到异动涨幅值之上时语音提示。

2025 年06月30日 优化资金余额不足用最新余额买的处理逻辑。

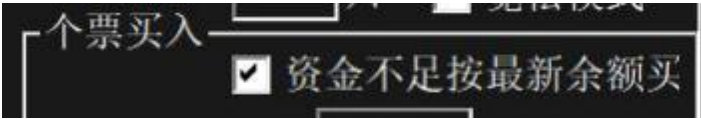

提供更优性能的处理。
优化-盯盘卖出，冲高分批(鑫策略)的处理。处理逻辑涉及知识产权，暂不公开。请谨慎使用。
涨幅异动语音，%不播报。

2025年07月01日 恢复“鑫策略”-“低吸龙二/龙三”功能使用。
按涨幅买，早盘使用 L1 的处理[早盘 L1 可能更快]。

2025年07月02日 添加-自动入池-更多，增加



和

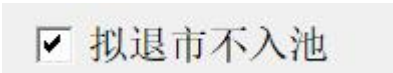

原采用黑名单操作，要人工定期维护。

2025年07月07日 修正盯盘参数修改逻辑，仅盯盘启动成功后才能修改。
对于勾选



因等待行情开板而盯盘启动未成功。
在等待时修改参数，原处理是直接上传，从而会产生错位。

2025年07月11日 新增鑫策略-鑫T0，支持T0交易。具体参加文档《雷达星6.0.3-鑫策略使用说明》。

F5-委托/成交展示窗自动刷新最新的数据。

2025年07月24日 新增鑫策略-鑫开仓，支持日内逢低买入。具体参加文档《雷达星6.0.3-鑫策略使用说明》。

东莞南方机房二期启用。

2025年07月25日 增加每日上市公司警示信息弹出窗。

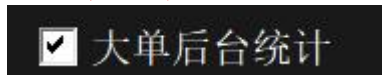

2025年07月28日 添加-大单，增加 大单后台统计，支持在后台统计大单。不勾选 则本地统计大单。

2025年07月31日 增值服务支持-大单后台统计。

修正分节点资金内转部分异常问题。

2025年08月07日 鑫策略-鑫T0、鑫开仓优化。

对新增加现货节点32号，40号的支持。

2025年08月12日 上海FPGA行情，存在优选切换的，导致个别不能触发。

2025年08月13日 强制深圳增值服务使用L2大单后台统计功能。

添加-扫板-不扫涨停开盘，由通用参数修改为各自使用的参数。

鑫策略-鑫T0、鑫开仓优化。

自选异动盯盘，数量上限调整为200只。

2025年08月15日 自选异动盯盘上限调整为200只，数据处理修正。

鑫策略-鑫T0、鑫开仓优化。

盯盘-增加超时强制停止处理。

L2-FPGA早盘延迟超过6秒不处理。

2025年08月18日 自选涨幅异动跟踪，仅使用L2-FPGA行情，由行情数据驱动处理。

鑫策略-鑫开仓、鑫T0优化，高开/低开的处理，仅处理行情反转-2笔连续下跌/上涨。

自选异动涨幅涨速，修改为 秒



取代原先的分钟算法。

2025年08月19日 鑫策略-鑫T0优化。

[illegible][illegible]

□ 清仓模式

查询资金股份

资金信息

资金帐户	币种	资金余额	可用资金	异常冻结	交易冻结	节点#
00022808	CNY	268299.97	268299.97		0.00	12

快捷操作:Q(P)订卖,T取消,S进卖,B进买,D市价清仓

总资产:464435.97|总市值:196136.00

市场	证券代码	证券名称	股份余额	可用数量	持仓金额	浮动盈亏	盯盘卖	盈亏%比	成本价
深圳	000590	启迪药业	6000	5800	73500.00	3496.14		4.994%	11.667
深圳	002038	双鹭药业	6000	6000	48900.00	是		-10....	9.082
深圳	301150	中一科技	100	0	3128.00	629.97		25.219%	24.980
深圳	302132	中航成飞	100	100	10129.00	1288.00		14.568%	88.410
上海	600150	中国船舶	1000	0	37430.00	-382.50		-1.012%	37.812
上海	601702	华峰铝业	1300	700	23049.00	176.04		0.770%	17.595

刷新(R)

市价清仓(D)

资金划转(Z)

买入

卖出

股份

申购

配股

持仓盯盘-002038双鹭药业

可卖数量(股)

6000

确定

☐ 全仓

☐ 1/2

☐ 1/3

☒ 1/4

价格-连续竞价

笼子底价+0.

盯盘数量(股)

-

1500

+

一千五百

拆单每笔数量

-

500

+

执行1500股盯盘，每单分拆500股。冲高分批(鑫策略)按每单500股执行。

持仓盯盘-002038双鹭药业

可卖数量(股)

6000

确定

☐ 全仓

☐ 1/2

☐ 1/3

☒ 1/4

价格-连续竞价

笼子底价+0.

盯盘数量(股)

-

1500

+

一千五百

拆单每笔数量

-

1500

+

当拆单每笔数量=盯盘数量时，采用冲高分批(鑫策略)的分批模式。

2025年08月28日 修正-持仓盯盘-开板N秒未回封卖出，数据处理仅从9点30分开始。

鑫策略-鑫T0优化。

2025年08月29日 取消“网络设置”后的重启；

鑫策略-鑫开仓、鑫T0优化，其中鑫T0增加每只票可修改“固定量”。

2025年09月01日 鑫策略-鑫开仓、鑫T0优化。

2025年09月03日 F5键查看委托/成交显示调整。

鑫策略-鑫开仓、鑫T0优化。

2025年09月05日 鑫策略-鑫开仓、鑫T0优化。

打换手板-仅使用换手率计算换手量的问题修正。

勾选-(扫板/排板)大单满足后继续触发，修改参数后增加提示：“勾选了[(扫板/排板)大单满足后继续触发]!修改参数,请重新启动盯盘!”。请及时重新启动盯盘，否则大单可能先满足而导致下单触发。

2025年09月09日 程序退出时增强安全处理。

2025年09月10日 自选异动跟踪，下单价格调整为2%的笼子顶价。
增加控制，在压缩包内禁止运行程序。

2025年09月12日 鑫策略-鑫开仓修改优化。详见《雷达星6.0.3-鑫策略操作说明.pdf》

2025年09月16日 增加：大单(满足先)触发下单，



勾选 大单(满足先)触发下单 后，仅当首次触发且大单先满足时执行大单触发。对于一有触发的，如仍要大单满足先触发，则需删除再添加来处理。

当大单没有先满足时，继续执行首次扫板/排板触发。

2025年09月19日 设置换手板，早盘L2延迟时段使用L1触发也判断换手：换手满足时触发。不满足不停止，等待L2数据的触发。



使用L1时无效。

2025年09月23日 盯盘-添加-撤单，增加 “更多排撤”



更多排撤 示例

更多排撤参数

定时撤单 (00:00:00) 关闭

秒内封单量/成交量 < %

T内封单减少 % 或

万元 或 手

5个T内成交超 万元 或

手 或与封单比超 %

秒内峰值回落> 手

或 万元 或 %

秒内峰值低于 手

或 万元

支持

- 1、定时撤单-(00:00:00)关闭。设置参数值在交易时间段内有效。
- 2、N秒内 封单量/成交量 的比值。比如 封单后60秒内 封单量/成交量 低于 30.00% 撤单。
- 3、N个T内封单减少参数，可设置 减少比例，总金额或总量。T值见 添加中的设置

TICK值 毫秒

- N值(2~5) -- 循环跟踪最近一段时间内的封单量的变化。
比如T=500,N=5,则跟踪最近2.5秒内的封单量变化。
- 4、N个T内成交超 M万元或成交量超 M手 或者 成交/封单 超 Y%
 - N值同封单量减少的N值。
 - 5、N秒内封单峰值回落参数。
 - 6、N秒内封单峰值未达参数。

2025年09月24日 当采用市价-‘对方优先’时出现废单，废单重发自动改为限价。

2025年09月25日 支持其他终端的打板盯撤单。

在其他终端打板后，添加 该标的 盯盘，盯盘启动时 弹出
-比如 600810打板委托1000股后，手工启动盯盘时 弹出
‘SH600810_1已打板下单[1000股]，是要盯撤单?’
点‘是’进入盯撤单。

其他终端的打板撤单完成后，如果要重启盯盘，需删除再添加或修改相关参数。一般是下面的参数值：

日内买/撤次数 次

盯撤单特别处理-限制日内买/撤次数=1

2025年09月26日 优化行业、概念板块数据获取。
现货新增节点26、27、28、29、48、49等。也可用
GetA.BAT手工下载最新的节点信息。

2025年10月13日 修正盯撤单-排撤条件1仅设置封单量不撤单的问题。

2025年10月15日 盯卖参数-废单处理，按客户提议修改如下：

当卖出出现废单后，设置“废单+价卖”，值 ≥ 0.01 时执行加最多5次加价再卖；若 ≤ 0.0 时不执行再卖。请注意勾选“再盯”以保证废单后继续再盯卖。

非清仓模式盯卖，增加价格选项“笼子底价-0.01”。

清仓模式-默认执行“笼子底价+0.03”

2025年10月17日 鑫策略-鑫T0、鑫开仓 优化，鑫T0控制买入数量[零股处理]。
修正-打板盯盘，盯撤单时先成交未停止的问题。

2025年10月20日 自选异动跟踪，支持买入废单处理。使用添加界面参数：

2025年10月21日 登录2个A类节点后，手工买入-可买数量计算；资金需手工

划转。登录操作详见《雷达星分节点登录操作说明》。

2025年10月22日 添加-撤单再买 修改:



☒ 撤单再买 未开板封单回升>= 0.00 万元 或 50000 手
总封单>= 1150.00 万元 或 0 手(开板回封使用总封单)
☒ 撤单再买按首次扫/排触发

场景说明

1、勾选 撤单再买、撤单再买按首次扫/排触发，使用 首次触发参数。如上图。执行开板后再盯盘策略。

2、不勾选 撤单再买按首次扫/排触发。



☒ 撤单再买 未开板封单回升>= 0.00 万元 或 50000 手
总封单>= 1150.00 万元 或 0 手(开板回封使用总封单)
☐ 撤单再买按首次扫/排触发

同时设置了未开板回升、总封单参数，则撤单再买触发由后台对未开板或开板回封的2种进行处理：当出现未开板回升时，未开板回升+总封单 同时满足才触发；当出现开板时，回封后按总封单参数触发。

3、仅设置未开板回升参数

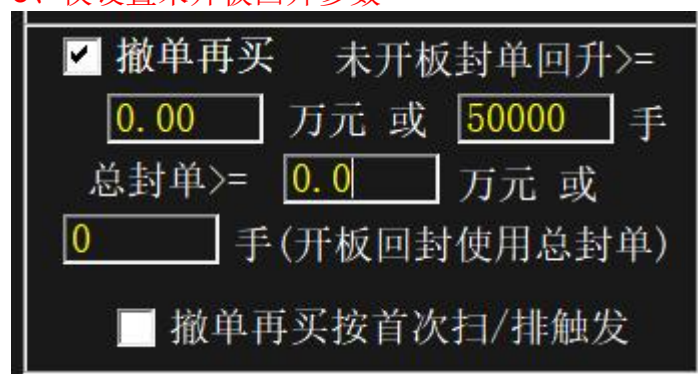

☒ 撤单再买 未开板封单回升>= 0.00 万元 或 50000 手
总封单>= 0.0 万元 或 0 手(开板回封使用总封单)
☐ 撤单再买按首次扫/排触发

撤单再买仅执行未开板回升处理。开板回封不处理。

4、仅设置总封单

☒ 撤单再买

未开板封单回升>=

0.00

万元

或

0

手

总封单>=

15000.0

万元

或

50000

手(开板回封使用总封单)

☐ 撤单再买按首次扫/排触发

撤单再买仅执行开板回封处理。未开板回升不处理。
撤单后等待行情开板再上传盯盘。执行开板后再盯盘策略。

2025年10月23日 调整自选异动跟踪、大单(满足先)触发下单的委托方式：
1、上海的市价调整为五档成交剩转；
2、深圳的执行限价委托，委托价=现价+0.10, 涨停时以涨停价委托。

日内买/撤次数调整，如下：

金额(万元)	次数
>=1500	1
[1000,1500)	2
[500,1000)	3
[200,500)	5
[50,200)	10
< 50	20

当日盯盘达到买/撤次数上限后，如需重新盯盘，须先删除再添加予以处理。

2025年10月28日 添加-个票买入金额-按账户余额比例，分节点登录时，按2个节点余额合计计算。
鑫策略-鑫T0管理优化。

2025年10月30日 添加-自选，增加 盘后选股

☒ 深圳

☐ 自选

925入池

自选池

☐ 自选异动

自选池

自选池文件

...

导入

共34只

SH600159	SH603717	SZ002796
SH600162	SH603878	SZ002905
SH600337	SH603988	
SH600400	SH605178	
SH600699	SH605398	
SH601116	SZ000592	
SH601218	SZ000718	
SH601619	SZ001202	
SH603101	SZ001221	
SH603222	SZ001234	
SH603257	SZ002059	
SH603269	SZ002140	
SH603285	SZ002146	
SH603286	SZ002213	
SH603618	SZ002295	
SH603626	SZ002631	

证券代码

添加

删除

清空

证券名称

盘后选股

盘后选股 仅当日收盘后才能运行。

盘后选股

收盘当前前 天有超 个涨停

3个交易日成交量前三的平均值y换手超 %

收盘当日成交量与y比值低于 %

确定





共选出34只。
程序退出后自选股保存在config.ini [ZXG]对应的文件中。

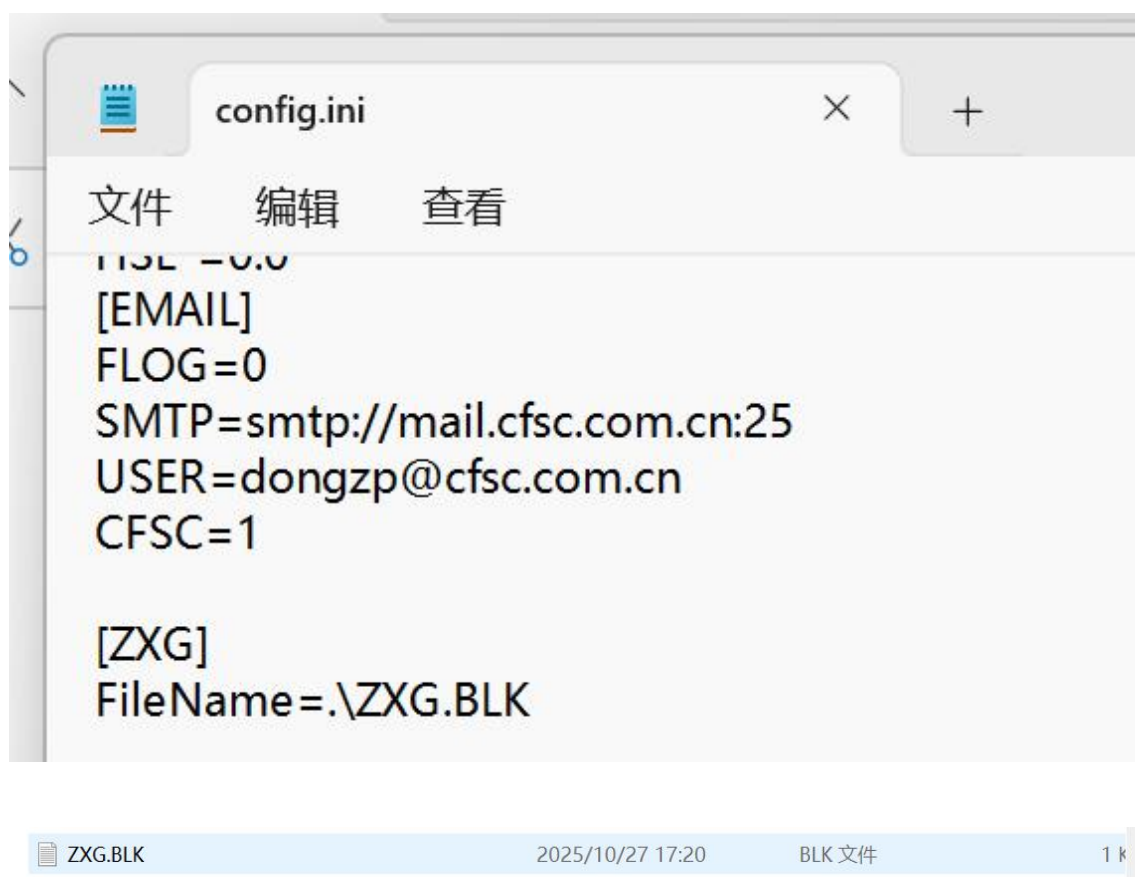

程序再启动，重新读入自选池，请注意核对！
盘后选股运行条件：1.做好了收盘作业；2、有股本数据；3、15点10分后才能运行。
关于收盘作业：1、可以用华鑫官网的通达信下载盘后数据；
2、等待雷达星完成收盘。
K键可设置k线数据目录

2025年11月06日 股份-支持行情变动的刷新，不需要点“刷新”按钮。股份-资金划转，支持查银行余额、集中柜台余额。

操作流程：

- 1、先在对应的密码框内输好银行密码或资金密码；
- 2、选择对的转帐方向，比如银行转奇点或集中柜台转奇点。
- 3、可划余额 显示对应的数值。

2025年11月07日 自选-盘后选股修正；股本信息[含自由流通盘]获取-已有数据的，30天内再刷新1次。

股份-增加“最新价”栏。

添加-个股代码手工输入，增加 转债提醒 勾选项。

☒ 转债提醒

勾选，如对应标的有转债则提示信息。



勾选状态下3次回车键即可启动盯盘。

不勾选则不提醒，可提升添加盯盘速度。代码输入完成后2次回车键即启动盯盘。或者代码输入完成后鼠标点击“个股添加”按钮启动盯盘。



信用交易-盯盘显示，支持标注一下当前添加的股票是否两融标的，证券名称栏后的[R]来标识。

2025年11月12日 鑫策略-鑫T0、鑫开仓 优化。

2025年11月13日 添加-开板判断，增加 “(有卖1)开板” 。

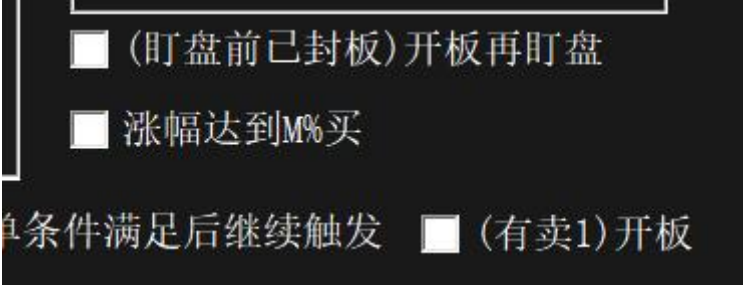

勾选后，现价是涨停价成交，但有卖一量就算开板。
(原开板条件仅价格低于涨停价)

2025年11月14日 持仓盯盘-废单再盯优化。

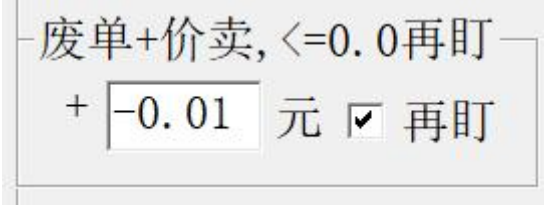

不管是清仓模式启动盯盘，或非清仓模式启动盯盘，出现废单再盯盘时直接使用上次盯盘的部分相关参数，包括数量、拆单、价格类型、固定价格、基准价格等不再接收交互输入，其它盯盘策略参数使用再盯盘时刻的最新参数。
修正-自选导入、批量导入，支持同花顺的.json文件。

2025年11月15日 雷达星运行期间，WINDOWS系统升级服务关闭。
鑫策略-鑫T0、鑫开仓 优化。

2025年11月18日 自选异动跟踪、大单满足先触发，深圳委托报单修正。
自选股处理优化，关联通达信自选时按通达信格式保存。

2025年11月19日 持仓卖出盯盘-废单自动再盯盘，日内限制5次。超过次数请手工处理。
添加-增加 撤单2金额， 0值无效

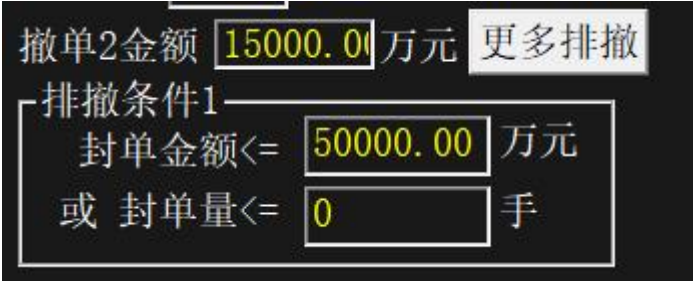

用于回封的专门撤单参数值-预先设置好，不用再修改主撤单参数了。要再使用主撤单金额参数，须修改此值=0。

2025年11月20日 信用-添加-使用保证金，个票对应自己的参数，可以单独修改。



券代码

600810

修改参数

信用交易
☐ 使用保证金

神马股份

2025年11月24日 早盘使用L1触发的换手条件不足的继续等待L2的触发。L2触发换手不足的按设置处理。

换手条件:达到前N日内最高量的m倍, N= m= 或换手达到 % (N=0, m=0, 0.0关闭此条件)
☐ 前N日均量 ☒ (扫/排板)触发时换手条件未满足停止盯盘, 开板后继续盯盘

停止盯盘, 等待开板再盯盘

换手条件:达到前N日内最高量的m倍, N= m= 或换手达到 % (N=0, m=0, 0.0关闭此条件)
☐ 前N日均量 ☐ (扫/排板)触发时换手条件未满足停止盯盘, 开板后继续盯盘

不停止, 继续盯盘

[涨停打板]大单条件处理优化-

主买大单条件:金额>= 万元或量>= 手 涨幅>= % ☒ 涨停(被买) ☐ 大单(满足先)触发下单
(金额+量=0不启用) 笔数>= 笔或总额>= 万元 ☐ 仅涨停大单 或涨停价前 档(0关闭)

☐ 大单未满足继续触发 ☒ (扫/排板)大单条件满足后继续触发
自动入池

修改为

☐ 大单未满足继续触发 ☒ 大单未满足继续盯盘
(满足先)

当未勾选“大单未满足继续触发”时, “大单未满足继续盯盘”选项弹出; 当勾选“大单未满足继续触发”时, “大单未满足继续盯盘”不显示。

☒ 大单未满足继续触发
自动入池

当都不勾选时

☐ 大单未满足继续触发 ☐ 大单未满足继续盯盘
自动入池

大单未满足则停止盯盘。

2025年11月25日 自选异动跟踪下单、大单先满足下单, 深圳标的委托价格调整, 委托价=笼子顶买价-0.01, 当笼子顶价是涨停价时按涨停价委托。

修正-大单满足先触发处理逻辑

☒ 大单(满足先)触发下单

- 1、不勾选 则不做任何处理;
- 2、勾选时 大单先满足执行触发下单, 大单后满足不做任何处理。

2025年11月26日 增加“(一键)撤单重排”功能, 有按钮可操作, 快捷键操作作为空格键, 高亮度选中的第1条执行撤单重排[按空格键1次只执行一个撤单重排]。

每只盯盘每日最多执行5次撤单重排。



请注意按钮和快捷键的区别。

添加-修改模式 支持(一键)撤单重排



点击“撤单重排”即可把000695的排单撤单并重排，重排成功后继续启动盯撤单。

(一键)撤单重排支持继续盯撤单。

特别提示: (一键)撤单重排，操作后要等待启动盯撤单成功后再进行下次(一键)撤单重排操作。通常，启动盯撤单是在委托后间隔一定时间才开始的。



2025年11月28日 (一键)重排-再盯撤单修正。

鑫策略-鑫T0,鑫开仓优化。收盘前T平，从14点35分开始持续到收盘，有盈利的就T平。鑫T0,鑫开仓支持ETF基金。

2025年12月01日 分节点登录支持查委托、查成交。

2025年12月02日 大单后台统计、大单(满足先)触发下单，当大单未满足时，断网后重传后台统计[重新统计]。

2025年12月08日 修改买入、卖出窗中一键全撤快捷键为C键[原为A键]。

快捷键操作 见《雷达星快捷键操作-连板信息使用说明.pdf》
使用 快捷键撤单 时须在 盯卖参数 里开启快捷键撤单。

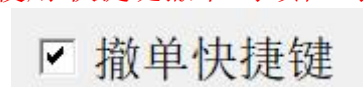

2025年12月09日 添加-大单条件处理，当股价先满足大单未满足时



勾选 大单未满足继续触发-大单未满足也触发。

未勾选 则有 大单(后)满足的处理，且无条件再上传盯盘，等待

下次股价满足或大单满足。

大单(后)满足选项 再盯盘&触发

<input type="checkbox"/> 大单未满足继续触发	大单(后)满足 <input type="radio"/> 再盯盘 <input type="radio"/> 触发
自动入池	

当后面大单满足后，单选 再盯盘 则仅再上传盯盘，等待下次股价满足后触发；

大单(后)满足 <input type="radio"/> 再盯盘 <input type="radio"/> 触发
--

单选 触发 则不再盯盘，下单触发。

大单(后)满足 <input type="radio"/> 再盯盘 <input checked="" type="radio"/> 触发

单选 触发 可能存在 废单或买高的情况，请注意风险。

2025年12月10日 自选-盘后选股，条件变更

盘后选股

收盘当前前 30 天涨停次数< 3 次

3个交易日成交量前三的平均值y换手超 8.00 %

收盘当日成交量与y比值低于 28.00 %

收盘当日股价>MA1,M= 10 (0关闭)

收盘当日股价>MA2,M= 20 (0关闭)

确定

2025年12月15日 修正:添加-大单条件处理逻辑-没有判断股价先满足。

排板	或 封单金额>= 1150.00 万元	或 封单量<= 0
	或 封单量>= 0 手	<input type="checkbox"/> (盯盘前已封板)
		<input type="checkbox"/> 涨幅达到M%买
<input type="checkbox"/> 大单未满足继续触发	大单(后)满足 <input type="radio"/> 再盯盘 <input checked="" type="radio"/> 触发	
自动入池		

大单(后)满足 触发，仅在股价先满足才能触发。比如上面的排板封单条件，须先满足封单金额超过1150万。



大单(后)满足 再盯盘 勾选后仅 再盯盘1次，等待下次股价满足触发。

注意：
修改参数，当由“再盯盘”修改为“触发”时，不做触发处理。
继续等待下次股价满足触发。

2026.01.06

2026年01月06日 盯卖参数-语音管理-增加：盯盘中断提醒、大单满足提醒；
撤单设置，当有更多撤单设置时，金额或量可不设置；

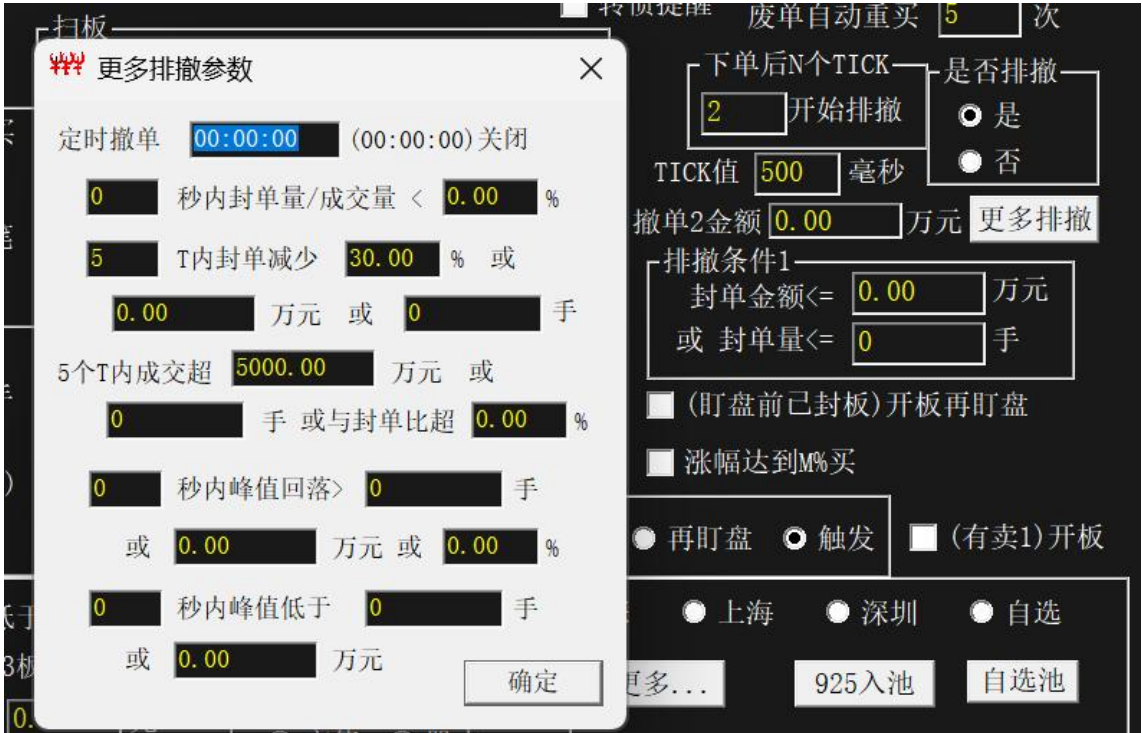

大单价格涨幅值可设置负值，比如跌停价，配合大单先满足触发可实现撬跌停。



修正“一键撤单重排”，快捷键-空格键 连续2次按下不能盯撤单的问题。

2026年01月07日 早盘延迟-L1，延迟不能超过6秒-比本地电脑时钟慢6秒的不触发。

添加，增加 早盘L1可触发 选项，勾选则早盘时段L1可触发。



持仓盯盘，冲高回落触发卖出，价格笼子废单后再盯，继续按首次高点计算回落。

2026年01月08日 添加，自动入池，增加跌幅入池



勾选 仅涨幅 则涨幅高于5.6%的标的入池；
 勾选 仅跌幅 则跌幅高于5.6%的标的入池；
 勾选 全部 则涨幅高于5.6%和跌幅高于5.6%的标的入池；

跌幅入池，配合大单先满足触发 可支持撬跌停或按涨速参数买（有待完善）。

2026年01月09日 撤单再买，勾选 按首次触发 处理，增加对 未开板回升的处理。

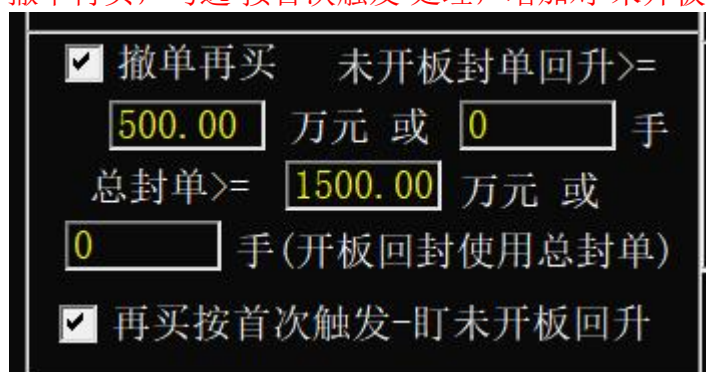

勾选 再买按首次触发-盯未开板回升，当未开板封单回升参数有值时，如图示封单回升500.00万元，且总封单满足1500.00以上。
 或者

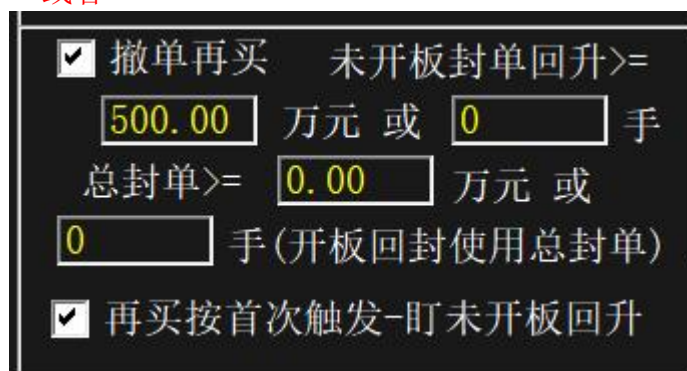

仅设置未开板回升金额等时，先 盯盘未开板回升，如未开板回升条件满足 触发下单；如不满足则等待行情开板后 再执行 按首次扫/排板触发。

对于早盘使用L1触发的，增加L2盯撤。

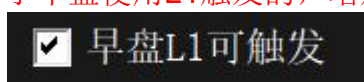

L1/L2触发同时使用(盯撤单也同时使用)。
 [或开启6.0.2的补盯撤单功能进行盯撤]。

自动入池，更多-开盘涨幅 参数

更多

开盘价涨幅

3.01

%

~

35.01

%

☐ 已持仓的不入池

N天内交易过的不入池, N=

0

天(0关闭)

确定

0

天内(0关闭)有超X个涨停的不入池, X=

4

竞价量能

换手率%(X1, X2) [0值无效]

0.00

~

0.00

昨成比%(Y1, Y2) [0值无效]

0.00

~

0.00

前收盘价 (P1, P2) [0值无效]

0.00

~

0.00

☒ ST不入池

☒ 拟退市不入池

修正对开盘价涨幅的控制。

2026年01月12日 修正撤单再买，等待开板2... 开板后 自动停止盯盘的问题。

☒ 撤单再买 未开板封单回升>=

0.00

万元 或

0

手

总封单>=

1000.00

万元 或

0

手(开板回封使用总封单)

☒ 再买按首次触发-盯未开板回升

相关设置见上图，出现 自动停止的情况。

2026年01月13日 登录，支持7天内自动登录。

客户登录V6.0.3[20260119]

交易后台

☒ 普通☐ 信用

客户号: 33010002808

交易密码: *****☐ 7日内无输入登录

验证码: 1 4 8 1 更换

登录退出网络测速

☐ 分节点

连接服务器, 成功!

密码输入完成后，弹出选项

☐ 7日内无输入登录

勾选，点 登录 成功登录后，7日内 无需再 交互输入 即可登录。

客户登录V6.0.3[20260119]

交易后台

☒ 普通☐ 信用

客户号: 330100022808

交易密码: *****☒ 7日内无输入登录

验证码: 1 4 8 1 更换

登录退出网络测速

☐ 分节点

连接服务器, 成功!

hxMT6.0.3

 已勾选7日内自动登录, 请注意信息保护!
请务必仅在本人的PC中使用!

确定

标题 1

标题 2

标题 3

标题 4

默认段落字体

正文

正文文本

勾选后请注意 相关信息的安全。
请不要在网吧设备上使用此选项。
加强安全措施：开启 “7日内无输入登录”，仅在设置的PC中有效。

2026年01月14日 修正-撤单再买 处理逻辑。

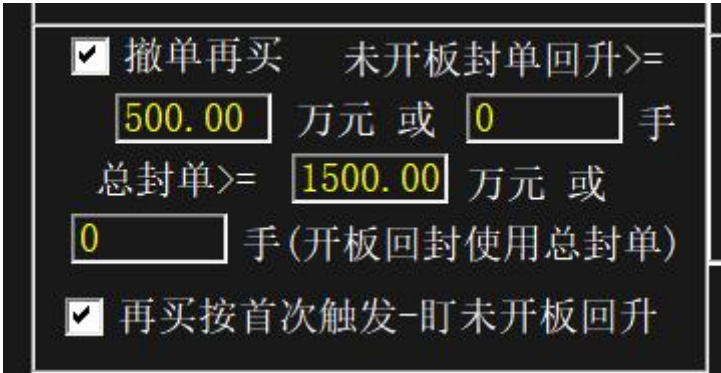

入上图所示参数，勾选 再买按首次触发-盯未开板回升，且设置了未开板回升参数，比如回升500万，总封单1500万 时首次触发 撤单后，立即上传盯未开板回封，如果满足未开板回升+总封单 则触发下单。
[注意：对未开板回升仅处理1次]
如果没有满足-直接开板则等待回封盯盘通知，满足总封单1500万触发。

2026年01月15日 登录- ‘7日内无输入登录’ ，登录后 增加1次 提醒

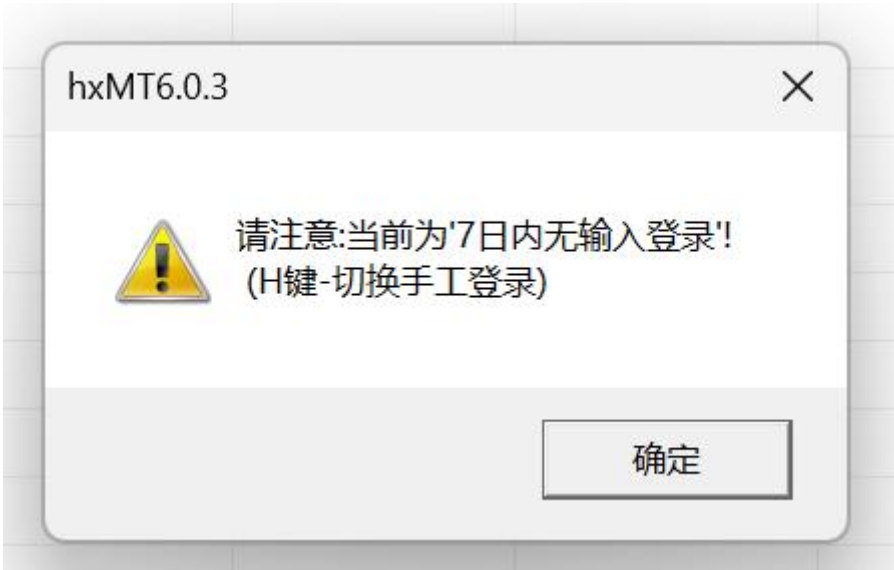

增加 快捷键H，切换手工登录-盯盘主界面按H键，切换到手工登录模式。
F9看日志，如下：

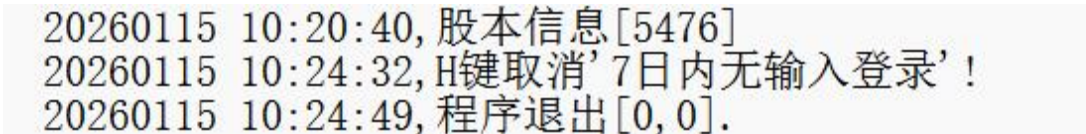

退出时 提醒，并可切换手工登录。

2026年01月19日 添加-自动入池-更多 增加 涨速参数

涨速

定义: 秒内涨幅超 % (两者>0有效)

☒ 涨幅入池时排除同时满足涨速的 ☐ 仅按涨速入池

☐ 仅按涨速(先)触发

- 1、涨幅入池时排除同时满足涨速的，比如某个票当前涨幅为5%，按涨幅超5%自动入池，但这个票是在30秒内从-1%拉升到5%的[涨速]，不入池；
- 2、仅按涨速入池 按涨速条件入池，按涨幅入池无效；各个过滤条件设置有值的均适用。比如连板、股本、成交额、涨幅值等等。
- 3、仅按涨速(先)触发 先执行2中的入池，并立即下单触发。
- 4、涨速参数不使用，用0值关闭，比如仅涨幅入池

涨速

定义: 秒内涨幅超 % (两者>0有效)

☒ 涨幅入池时排除同时满足涨速的 ☐ 仅按涨速入池

☐ 仅按涨速(先)触发

☒ 自动添加涨跌高于 % 低于 % 涨停幅度低于 % ☒ 沪深

2026年01月20日 登录-“无输入登录”，增强安全控制：

- 1、多开参数打开的，禁止使用；
- 2、日内首次“无输入登录”后，退出再开程序须输入密码验证；若密码验证失败，只能再次手工登录。

2026年01月22日 股份-盯盘，支持 全部停止 优先。

2026年01月23日 增值服务升级。

大单条件设置，当大单总额参数有值时笔数可设置0。

主买大单条件: 金额>= 万元或量>= 手 涨幅>= % ☐ 涨停(被买) ☒ 大单(满足先)触发下单

(金额+量=0不启用) 笔数>= 笔或总额>= 万元 ☐ 仅涨停大单 或涨停价前 档(0关闭)

2026年01月27日 撤单再买-处理更正。

参数设置校验

☒ 撤单再买 未开板封单回升>= 万元 或 手

总封单>= 万元 或 手 (开板回封使用总封单)

☐ 再买按首次触发-盯未开板回升

未开板回升值必须低于总封值。当未开板回升参数有值时，总封单必须有值，且要高于未开板回升值。

修改参数时须注意。
按涨幅入池且满足涨速的排除，在1秒内的排除。

涨速

定义： 秒内涨幅超 % (两者>0有效)

☒ 涨幅入池时排除同时满足涨速的 ☐ 仅按涨速入池

☐ 仅按涨速(先)触发

2026年01月28日 仅按涨速(先)触发，不处理大单数据。

撤单再买 优化

☒ 撤单再买 未开板封单回升>= 万元 或 手

总封单>= 万元 或 手 (开板回封使用总封单)

☒ 撤单再买按首次触发(开板)

设置了未开板参数，回升500万，总封单不低于1500万，即使勾选了 撤单再买按首次触发(开板)，撤单后先盯盘未开板，若未开板回升条件满足，触发下单；若未开板回升条件不满足，也没有开板则继续等待；若开板则执行 按首次扫/排板 盯盘。

☒ 撤单再买 未开板封单回升>= 万元 或 手

总封单>= 万元 或 手 (开板回封使用总封单)

☐ 撤单再买按首次触发(开板)

仅设置了未开板参数，回升500万，总封单不低于1500万，则执行未开板盯盘。开板后按 总封单1500万 触发[开板回封][按排板执行盯盘]。

信用账户，融资保证金不足的处理：

- 1、融资买入下单时核查融资额度；
- 2、融资保证金不足时用自有资金补买。

2026年02月03日 “7日内无输入登录”，修正 登录信息。

2026年02月06日 盯卖参数-

行情开板N秒不回封卖, N=

0

修改为

☒ 开板N秒不回封卖N=

60

若不勾选则无效。

☐ 开板N秒不回封卖N=

60

勾选且N值>0 才有效。

2026年02月09日 账户进A类节点，支持股价涨超9个点时再划转一次资金；
请注意 分节点的 资金信息，必要时手工1/2键划转。

添加-自己添加的票，一般建议 不要勾选

☐ (盯盘前已封板)开板再盯盘

以及 扫板的

☐ 不扫涨停开盘

因为网络通讯的原因，L1行情可能存在延迟，延迟影响盯盘的正常启动。

修正-重新启动盯盘，大单满足触发下单的异常。

请注意，当盯盘已经触发过，盯盘停止后，要大单继续有效，
请手工删除再添加盯盘。未删除，仅再启动盯盘大单将无效。
大单仅对首次触发有效。

2026年02月26日 优化早盘行情处理，增加开盘后全市场快照数据。解决因L1推送问题产生的异常-开盘价不能有效获取的问题。

持仓盯卖-开板N秒不回封、封单低于N手卖，参数之间的控制。

☒ 涨停封单金额低于 10000. 万元

或封单量低于 0 手

☒ 行情开板也卖 ☐ 开板N秒不回封卖N=

60



同时设置时，仅处理开板N秒不回封卖。

2026年02月27日 持仓盯盘-基准用“今开盘价”的增强处理：增加开盘价的获取。

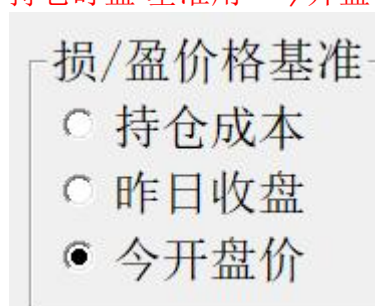

特别注意，当使用“今开盘价”作为基准价时，盯盘在开盘后才能正常启动。

未正常启动时，鼠标右键不能查盯盘策略；

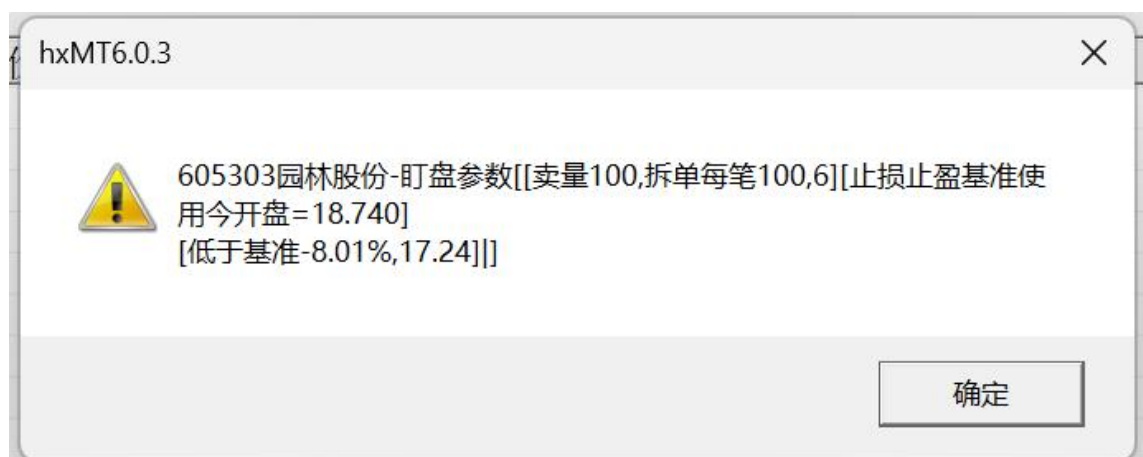

正常启动后查看到的盯盘策略。

F9查看日志如下：

```
20260227 09:20:43, 605303持仓盯盘启动[100, 100, 6]
092036000, 605303持仓盯盘首单行情L1[0.000]
20260227 09:20:43, 605303订阅L2行情成功[持仓盯盘]
20260227 09:20:43, 605303持仓盯盘启动[止损止盈基准使用今开盘, 等待开盘...]
20260227 09:25:04, 605303持仓盯盘启动[止损止盈基准使用今开盘=18.740]
20260227 09:25:04, 605303持仓盯盘启动成功-低于基准+N%[成本价18.740][ -8.01, 17.24]
```



到09:25:04正常启动盯盘。

2026年03月03日 鑫T0/鑫开仓，早盘9点45分前同时使用L1
修正日志记录

2026年03月10日 增加 锁屏功能-默认10秒后自动锁屏：

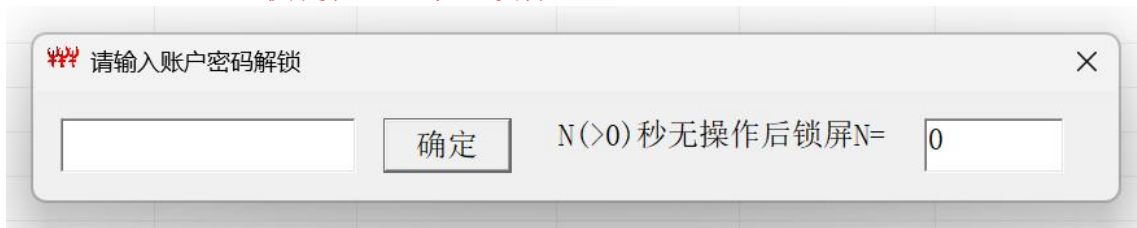

当无操作/无交互-含鼠标操作，超过50秒后 锁屏。
若不自动锁屏，N=0；
快捷键F11 手工锁屏：



注意，0值关闭自动锁屏，请注意账户信息安全。

2026年03月13日 修正“7日内无输入登录” - 分节点信息错误。

2026年03月22日 修正“添加”盯盘，存在不能启动盯盘的问题。
支持北交所股票，手工买卖、自动打板、按涨幅达到买；
北交所仅L1行情，请注意投资风险。

2026年03月23日 修正持仓盯盘价格笼子底价计算问题，包含沪深股票、北交所股票。

2026年03月25日 手工买入，增加买入金额(万元)支持，值0.0无效。

买入金额

1.100 万元

按1次- 键 金额-0.1;

买入金额

1.000 万元

最低0值

金额输入完成后按 回车键 生效。

手工下单

买入 ☐ 沪港通

证券代码 北方导航

买入价格

顶买价 15.24 涨停 16.03

可买数量

☒ 全仓 ☐ 1/2仓 ☐ 1/3仓 ☐ 1/4仓

委托数量

二百

买入金额 万元

沪A	600435	北方导航	14:24:54
卖5	14.98	332	
卖4	14.97	129	
卖3	14.96	262	
卖2	14.95	990	
卖1	14.94	38	+13
最新	14.94	+0.37	+2.54%
买1	14.93	534	
买2	14.92	560	
买3	14.91	1109	
买4	14.90	1044	-2
买5	14.89	43	
最低	14.40	最高	15.02
今开	14.40	昨收	14.57
总额	6.01亿	总手	40.82万

买/卖	证券名称	委托时间	委托价	委托量	成交量	成交价	撤单量	状态
<input type="checkbox"/> 卖出	北方导航	13:37:53	15.58	1000	0		1000	已撤

☐ 查可撤委托

按金额重新计算买入数量。

分节点登录，仅按股票对应的节点使用资金。资金不足的须手工划转。详见《雷达星分节点登录操作说明.pdf》。

2026年03月26日 信用交易，支持“分节点”。

信用交易，支持北交所股票。

信用交易“分节点”登录示意。

String SZZZC;

*** 客户登录V6.0.3[20260326]

交易后台

☐ 普通☒ 信用

客户号:00022808

交易密码:*****☐ 7日内无输入登录

验证码:

5815

更换

登录退出网络测速

☒ 分节点

连接服务器,成功!

hxMTI[20260326V6.0.3] - 通达星

证券代码	证券名称	状	态	涨跌幅	委托数量	成交数量	撤单数量	买入额(万)	行业板块	概念板块			
查询资金股份													
资金信息													
客户号	币种	可用资金	保证金	入金	出金	总资产	净资产	负债	节点				
00022808	CNY	1369708.97	1335402.33	0.00	0.00	1476435.67	1407986.12	68449.54	12				
00022808	CNY	1369708.97	1335402.33	0.00	0.00	1476435.67	1407986.12	68449.54	8				
快捷操作:Q(P)盯卖,T取消,S进卖,B进买,D市价清仓													
总市值:192592.00													
市场	证券代码	证券名称	余 额	可 用	持仓成本	最新价	盈亏	融资仓位	融券仓位	融资金额	融券金额	盯盘卖	盈亏占比
深圳	000627		300	300	3.221	0.000	-966.00	0	0	0.00	0.00		-100.000%
深圳	000666		200	200	8.170	0.000	-1633.80	0	0	0.00	0.00		-100.000%
深圳	000737	北方铜业	0	0	0.000	13.630	0.00	23	0	371.48	0.00		0.000%
深圳	000823	超声电子	0	0	0.000	15.880	0.00	3	0	34.39	0.00		0.000%
深圳	002438	江苏神通	0	0	0.000	17.660	0.00	3	0	44.99	0.00		0.000%
深圳	002543	万和电气	800	800	10.002	9.530	-377.30	800	0	8197.00	0.00		-4.716%
深圳	002600	领益智造	0	0	0.000	13.850	0.00	13	0	184.92	0.00		0.000%
深圳	002611	东方精工	0	0	0.000	16.210	0.00	1	0	24.73	0.00		0.000%
上海	110034		10	10	108.844	0.000	-1088.43	0	0	0.00	0.00		-100.000%
深圳	300101	振芯科技	0	0	0.000	22.010	0.00	3	0	66.48	0.00		0.000%
深圳	300222	科大智能	0	0	0.000	11.740	0.00	941	0	10954.80	0.00		0.000%
深圳	300258	精锻科技	0	0	0.000	13.200	0.00	29	0	396.09	0.00		0.000%
深圳	300302	同有科技	0	0	0.000	26.440	0.00	0	0	7.36	0.00		0.000%
深圳	301012	扬电科技	0	0	0.000	31.780	0.00	11	0	241.49	0.00		0.000%
上海	600070		800	800	6.591	0.000	-5272.05	0	0	0.00	0.00		-100.000%
刷新(R)取消盯盘(T)修改成本价市价清仓(Q)资金划转(Z)													
全选反选启动停止撤单清空删除添加盯卖参数公示栏鑫策略买入卖出股份申购(一键)撤单重排													
客户号:00022808可用:1369708.97/1335402.33A,P,Z,F1,F2F3历史F4F5委托F6连板F7股份F8订阅F9只证券行情,其中盯盘0只交易通讯正常行情通讯正常16:45:48													

2026年03月27日 盯盘触发,修正“大单先满足股价后满足”的场景-直接触发。
鑫策略-鑫T0,鑫开仓 支持信用交易分节点。
鑫策略-鑫T0,增加T向选择

T向选择

☐ 正T

☒ 反T

☐ 全部

正T, 先买后卖，选中仅做此向T；
反T, 先卖后买，选中仅做此向T；
全部，不限制，策略自由做T；

2026年03月30日 新股申购，北交所按金额申购

新股申购/增发

市场	申购代码	申购名称	最低价格	最高价格	数量
<input type="checkbox"/> 北京	920181	赛英电子	28.00	28.00	0
<input type="checkbox"/> 上海	787811	有研申购	6.41	6.41	18000

全选

申购

一键申购

关 闭

☐ 自动申购时间

11:10:10

申购额度

深圳：19500 上海：35000
北交所金额：5.00 万元 科创板：35000

增发

代码

价格

数量

认购

配号/中签查询

代码

查配号

查中签

起始配号：

中签信息：

申购额度，增加北交所金额

北交所金额：5.00 万元

金额单位万元

当账户余额不足时，按账户实际余额全额申购。
北交所新股申购，分节点登录的仅在上海的A类节点申购，资金不足的请手工先划转。
请注意：重新勾选自动申购、修改自动申购时间

2026年03月31日 信用交易，手工买入，增加 下拉选项：

买入

2-本+保买

沪港通

证券代码

002543

万和电气

买入价格

9.43

顶买价 9.62

涨停 10.00

可买数量

285900

全仓

1/2仓

1/3仓

1/4仓

委托数量

285900

二十八万五千九百

买入金额

0.00

万元

买入(B)

重填

深A

002543

万和电气

15:00:01

卖5	9.47	15
卖4	9.46	64
卖3	9.45	249
卖2	9.44	368
卖1	9.43	1274
最新	9.43	+0.34 +3.74%
买1	9.42	1793
买2	9.41	964
买3	9.40	366
买4	9.39	414
买5	9.38	739
最低	8.92	最高 9.55
今开	9.08	昨收 9.09
总额	9359.41万	总手 10.16万

买/卖	证券名称	委托时间	委托价	委托量	成交量	成交价	撤单量	状态

查可撤委托

刷新

全选

反选

撤单(D)

关闭

信用账户买入时还受后台风险控制，下单仅以后台结果为准。

2026年04月01日 添加-参数修改，金额数值恢复快速修改支持。

2026年04月02日 修正-连续竞价，价格笼子的核算。

按涨幅达到买，可配合大单、换手条件

☒ 涨幅达到M%买

3.01

%

主买大单条件: 金额>= 500.00 万元或量>= 9900 手 涨幅>= -5.01 % ☒ 涨停(被买) ☐ 大单(满足先)触发下单
(金额+量=0不启用) 笔数>= 5 笔或总额>= 2500.00 万元 ☐ 仅涨停大单 或涨停价前 0 档(0关闭)
换手条件: 达到前N日内最高量的m倍, N= 5 m= 1.010 或换手达到 3.010 % (N=0, m=0, 0.0关闭此条件)
☐ 前N日均量 ☐ (扫/排板)触发时换手条件未满足停止盯盘, 开板后继续盯盘 ☒ 早盘L1可触发

当大单、换手参数有值时有效。

早盘使用L1时不能判断大单条件。

当股价满足时大单未满足，盯盘停止。

当股价满足时换手条件未满足，盯盘停止。

2026年04月03日 按涨幅达到买，涨幅值可以是负值。说明从下跌低点上涨到对应的涨幅值处触发。

2026年04月09日 盯盘主界面栏F键可调节字体字号。

添加/修改盯盘，可拉伸缩放。

更多撤单，可拉伸缩放。

2026年04月10日 盯盘主界面 增加“查找”功能

清空

删除

添加

盯卖参数

公示栏

鑫策略

(一键)撤单重排

517

查找

操作说明

- 1、查找 输入框 支持代码，名称等，支持模糊查询，仅查找第1个匹配盯盘。
- 2、输入框 支持 回车键、TAB 直接跳转 “查找” 按钮；
- 3、在 “查找” 按钮上，鼠标/回车键有效。

hxMTI[20260418V6.0.3] - 雷达星

证券代码	证券名称	状态	涨跌幅	委托数量	成交数量	撤单数量	买入额(万)	行业板块	概念
SH600435	北方导航	已停止	1.17	0	0	0		5.01 航天军工	非基
SZ002281	光迅科技	已停止	-0.53	0	0	0		5.01 通信设备	龙虎
SZ000586	汇源通信	已停止	-9.99	0	0	0		5.01 通信设备	小市
SZ002025	航天电器	已停止	-3.31	0	0	0		5.01 电子元件及设备	龙虎
SZ000062	深圳华强	已停止	-1.38	0	0	0		5.01 贸易	中盘
SZ000066	中国长城	已停止	2.62	0	0	0		5.01 电脑硬件	全A
SZ002962	五方光电	已停止	10.02	0	0	0		5.01 电子元件及设备	首板
SZ002361	神剑股份	已停止	3.17	0	0	0		5.01 化工原料	龙虎
SH600343	航天动力	已停止	-0.43	0	0	0		5.01 工业机械	私募
SZ000901	航天科技	已停止	1.12	0	0	0		5.01 汽车零部件	预增
SZ002151	北斗星通	已停止	1.09	0	0	0		5.01 航天军工	下跌
SZ000988	华工科技	已停止	0.75	0	0	0		5.01 电子元件及设备	成交
SZ302132	中航成飞	已停止	1.55	0	0	0		5.01 航天军工	全A
SZ002190	成飞集成	已停止	1.42	0	0	0		5.01 汽车零部件	全A
SH600760	中航沈飞	已停止	2.15	0	0	0		5.01 航天军工	下跌
SH601369	陕鼓动力	已停止	2.91	0	0	0		5.01 工业机械	全A
SZ301357	北方长龙	已停止	1.08	0	0	0		5.01 航天军工	即将
SZ301517	陕西华达	已停止	6.76	0	0	0		5.01 电子元件及设备	高振
SZ002240	盛新锂能	已停止	1.67	0	0	0		5.01 基本金属	基金
SH600743	华远控股	已停止	9.96	0	0	0		5.01 房地产	民营
SZ002583	海能达	已停止	0.29	0	0	0		5.01 通信设备	预期
SZ002112	三变科技	已停止	2.63	0	0	0		5.01 电工电网	专精
SH600621	华鑫股份	已停止	2.89	0	0	0		5.01 券商	全A

全选

反选

启动

停止

撤单

清空

删除

添加

盯卖参数

公示栏

鑫策略

买入

卖出

股份

申购

配股

(一键)撤单重排

517

查找

4、按部分代码查找 示意图

hxMTI[20260418V6.0.3] - 雷达星

证券代码	证券名称	状态	涨跌幅	委托数量	成交数量	撤单数量	买入额(万)	行业板块	概念
SH600435	北方导航	已停止	1.10	0	0	0		5.01 航天军工	非基
SZ002281	光迅科技	已停止	-0.53	0	0	0		5.01 通信设备	龙虎
SZ000586	汇源通信	已停止	-9.99	0	0	0		5.01 通信设备	小市
SZ002025	航天电器	已停止	-3.31	0	0	0		5.01 电子元件及设备	龙虎
SZ000062	深圳华强	已停止	-1.38	0	0	0		5.01 贸易	中盘
SZ000066	中国长城	已停止	2.62	0	0	0		5.01 电脑硬件	全A
SZ002962	五方光电	已停止	10.02	0	0	0		5.01 电子元件及设备	首板
SZ002361	神剑股份	已停止	3.17	0	0	0		5.01 化工原料	龙虎
SH600343	航天动力	已停止	-0.43	0	0	0		5.01 工业机械	私募
SZ000901	航天科技	已停止	1.12	0	0	0		5.01 汽车零部件	预增
SZ002151	北斗星通	已停止	1.09	0	0	0		5.01 航天军工	下跌
SZ000988	华工科技	已停止	0.75	0	0	0		5.01 电子元件及设备	成交
SZ302132	中航成飞	已停止	1.55	0	0	0		5.01 航天军工	全A
SZ002190	成飞集成	已停止	1.42	0	0	0		5.01 汽车零部件	全A
SH600760	中航沈飞	已停止	2.15	0	0	0		5.01 航天军工	下跌
SH601369	陕鼓动力	已停止	2.91	0	0	0		5.01 工业机械	全A
SZ301357	北方长龙	已停止	1.08	0	0	0		5.01 航天军工	即将
SZ301517	陕西华达	已停止	6.76	0	0	0		5.01 电子元件及设备	高振
SZ002240	盛新锂能	已停止	1.67	0	0	0		5.01 基本金属	基金
SH600743	华远控股	已停止	9.96	0	0	0		5.01 房地产	民营
SZ002583	海能达	已停止	0.29	0	0	0		5.01 通信设备	预期
SZ002112	三变科技	已停止	2.63	0	0	0		5.01 电工电网	专精
SH600621	华鑫股份	已停止	2.89	0	0	0		5.01 券商	全A

全选

反选

启动

停止

撤单

清空

删除

添加

盯卖参数

公示栏

鑫策略

买入

卖出

股份

申购

配股

(一键)撤单重排

龙

查找

5、用 名称查找 示意图

证券代码	证券名称	状态	涨跌幅	委托数量	成交数量	撤单数量	买入额(万)	行业板块	概念
✓SZ000586	汇源通信	已停止	-9.99	0	0	0	5.01	通信设备	小市
✓SZ002025	航天电器	已停止	-3.31	0	0	0	5.01	电子元件及设备	龙虎
✓SZ000062	深圳华强	已停止	-1.38	0	0	0	5.01	贸易	中盘
✓SZ000066	中国长城	已停止	2.62	0	0	0	5.01	电脑硬件	全A
✓SZ002962	五方光电	已停止	10.02	0	0	0	5.01	电子元件及设备	首板
✓SZ002361	神剑股份	已停止	3.17	0	0	0	5.01	化工原料	龙虎
✓SH600343	航天动力	已停止	-0.43	0	0	0	5.01	工业机械	私募
✓SZ000901	航天科技	已停止	1.12	0	0	0	5.01	汽车零部件	预增
✓SZ002151	北斗星通	已停止	1.09	0	0	0	5.01	航天军工	下跌
✓SZ000988	华工科技	已停止	0.75	0	0	0	5.01	电子元件及设备	成交
✓SZ302132	中航成飞	已停止	1.55	0	0	0	5.01	航天军工	全A
✓SZ002190	成飞集成	已停止	1.42	0	0	0	5.01	汽车零部件	全A
✓SH600760	中航沈飞	已停止	2.15	0	0	0	5.01	航天军工	下跌
✓SH601369	陕鼓动力	已停止	2.91	0	0	0	5.01	工业机械	全A
✓SZ301357	北方长龙	已停止	1.08	0	0	0	5.01	航天军工	即将
✓SZ301517	陕西华达	已停止	6.76	0	0	0	5.01	电子元件及设备	高振
✓SZ002240	盛新锂能	已停止	1.67	0	0	0	5.01	基本金属	基金
✓SH600743	华远控股	已停止	9.96	0	0	0	5.01	房地产	民营
✓SZ002583	海能达	已停止	0.29	0	0	0	5.01	通信设备	预期
✓SZ002112	三变科技	已停止	2.63	0	0	0	5.01	电网	专精
✓SH600621	华鑫股份	已停止	2.89	0	0	0	5.01	券商	全A
✓SH600643	爱建集团	已停止	0.00	0	0	0	5.01	多元金融	股票
✓SZ002328	新朋股份	已停止	10.01	0	0	0	5.01	汽车零部件	首板

2026年04月13日 持仓盯卖，增加 3秒行情卖出策略：

☐ 3秒行情盯卖：连续N笔价跌量大(N=) 每笔量超 手

3秒行情(L1)满足连续N笔行情价格下跌且每笔量能超X手即触发卖出。

2026年04月15日 现货交易、QCV基础API升级。

2026年04月17日 登录成功后，支持手工拉伸窗-添加窗、自动入池更多参数窗、更多排撤窗、[其他]卖出参数窗、手工买卖窗。

2026年04月21日 [信用/普通]现货成交持仓盈亏/手续费精确计算。

2026年04月22日 添加-更多排撤 增加 大单条件

1、大卖单急撤，

大卖单急撤

500

毫秒内有

5

笔金额超

1000.00

万元或

9950

手的卖单

图示：500毫秒内有5笔金额超1000万或数量超9950手的大单卖出，立即撤单；超过500毫秒后满足的不触发撤单。
 当时时间参数=0值时，不判断时间，只判断大单笔数。大单笔数满足就触发撤单。

大卖单急撤

0

毫秒内有

2

笔金额超

1500.00

万元或

0

手的卖单

有2笔金额超1500万的大卖单 立即撤单。

2、前面排单跟踪

前排跟踪(排我前面的大单/封单)

大单定义数量 **8500** 手(大单跟撤)

5 个T内前封单减少 **50.00** % 或

10000 手 或 **5500.00** 万元

2.1 前面任意1笔超8500手的大单撤单立即跟撤。

请注意：我的订单位置-仅判断排板队列中的第1笔相同数量的单子。

若定位有误，可能会导致误撤单。

建议查看L2逐笔排队队列，来设置合适的大单参数。

2.2 我前面的封单跟踪，N个T内前封单减少满足立即撤单

请注意：我的订单位置-仅判断排板队列中的第1笔在我的下单时间之后相同数量的单子。

若定位有误，可能会导致误撤单。

N=[2, 5]

批量添加

文件 前N笔(0全部), N=

提醒 废单自动重买 次

下单后N个TICK— 开始排撤 ☒ 是 ☐ 否

TICK值 毫秒

撤单2金额 万元

排撤条件1—
封单金额<= 万元
或 封单量<= 手

☒ (盯盘前已封板)开板再盯盘

☐ 涨幅达到M%买

再盯盘 ☒ 触发 ☒ (有卖1)开板

☒ 上海 ☐ 深圳 ☒ 自选

多...

无转债 ☐ 自选异动

非融券

停(被买) ☐ 大单(满足先)触发下单

更多排撤参数

定时撤单 (00:00:00)关闭

秒内封单量/成交量 < %

个T内封单减少 % 或

万元 或 手

5个T内成交超 万元 或

手 或与封单比超 %

秒内峰值回落> 手

或 万元 或 %

秒内峰值低于 手

或 万元

大卖单急撤

毫秒内有 笔金额超

万元或 手的卖单

前排跟踪(排我前面的大单/封单)

大单定义数量 手(大单跟撤)

个T内前封单减少 % 或

手 或 万元

2026年04月23日 自动入池[含925]，支持过滤行业/概念条件

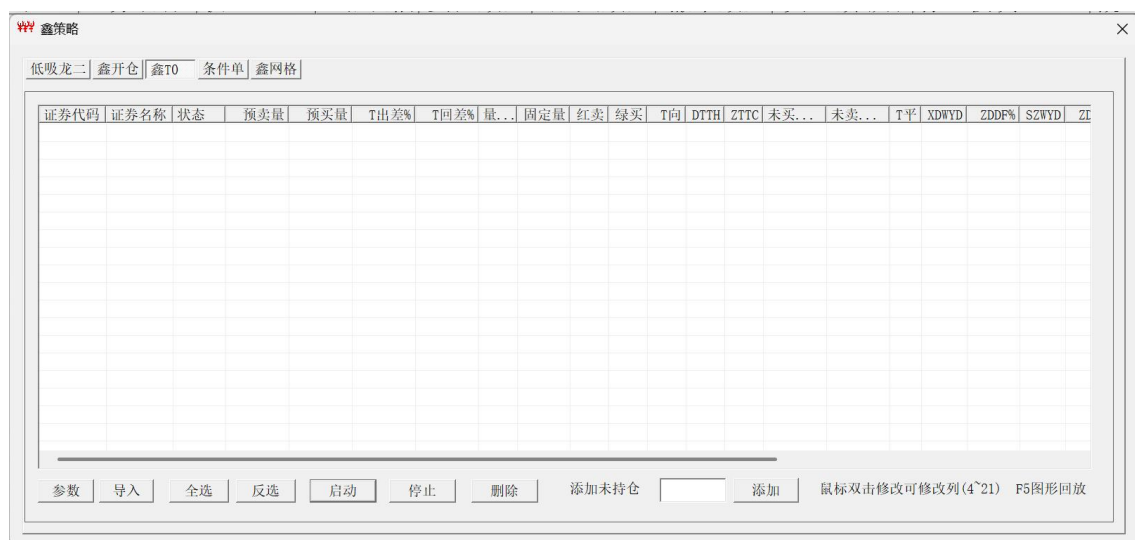

请注意：北交所股票、沪深可转债、T0ETF、港股等仅提供L1行情支持。
手工添加，缺省买卖数量-
股票/基金为1000股，转债100张(10手)，港股10手；
请自行修改相关数量。
固定量的最低值有限制。

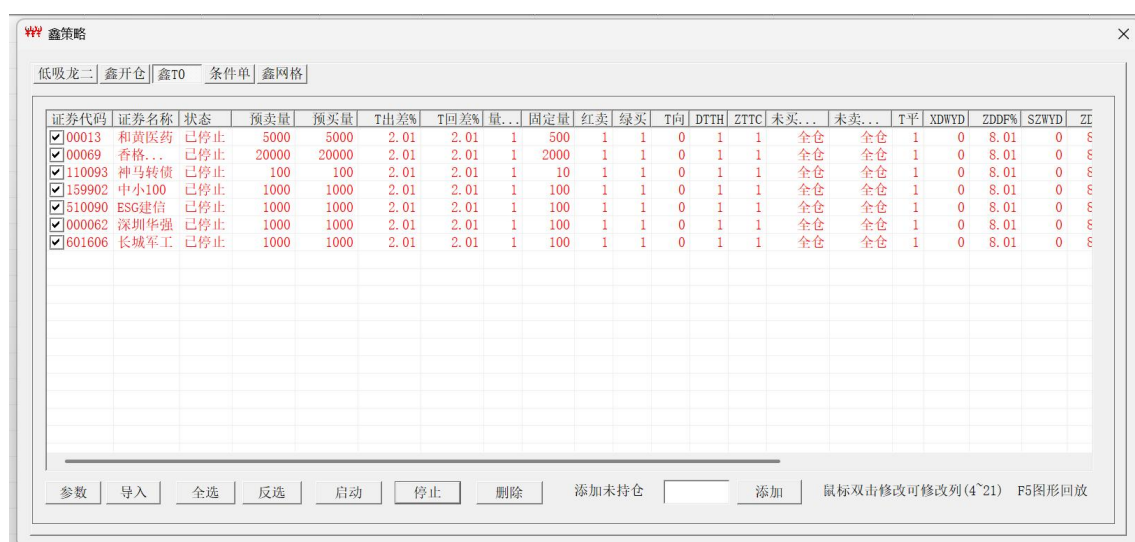

2026年04月27日 北交所股票昨收盘价数据处理：
北交所持仓盯卖，注意基准价用“昨收盘”时要保证昨收盘有数据。
若有北交所持仓，总资产在开盘前可能会因为昨收盘价不对导致计算有误[含没有价格、未除权除息]。
收盘时间调整到16点05分以后。

2026年04月28日 更多排撤，增加 板上成交换手参数

批量添加

批文件

前N笔(0全部), N=

转债提醒

废单自动重买 次

下单后N个TICK

开始排撤

是否排撤

☒ 是
☐ 否

TICK值

毫秒

撤单2金额

万元

更多排撤

排撤条件1

封单金额<= 万元

或 封单量<= 手

☒ (盯盘前已封板)开板再盯盘
☐ 涨幅达到M%买

☐ 再盯盘
☐ 触发
☒ (有卖1)开板

深

☐ 上海

☐ 深圳

☐ 自选

更多...

入池

自选池

☒ 无转债
☐ 自选异动

☐ 非融券

☐ 涨停(被买)
☐ 大单(满足先)触发下单

更多排撤参数

定时撤单

(00:00:00)关闭

秒内封单量/成交量 < %

个T内封单减少 % 或

万元 或 手

5个T内成交超 万元 或

手 或与封单比超 %

或成交换手超 %

秒内峰值回落> 手

或 万元 或 %

秒内峰值低于 手

或 万元

确定

大卖单急撤

毫秒内有 笔金额超

万元或 手的卖单

前排跟踪(排我前面的大单/封单)

大单定义数量 手(大单跟撤)

个T内前封单减少 % 或

手 或 万元

关于排板定位，当与你的数量相同的订单过多时，后台定位可能不准确，请注意使用多种排撤策略同时使用。

2026年04月29日 鑫策略-鑫T0处理修改。

添加-

原“下单后N个TICK开始盯撤”修改为“下单后N毫秒”开始盯撤单。

下单后N毫秒

开始排撤

撤单T值 毫秒

撤单T值不再算入等待时间。

大单盯撤及前排封单盯撤支持“仅盯撤单”盯盘。

注意，大单盯撤及前排封单盯撤，启动时间不受“下单后N毫秒”开始排撤控制。

2026年04月30日 登录后历史数据处理提醒，凡需要选股的，选1次处理，后续开启程序直接处理历史数据-不再弹出提醒。不需要历史数据的，须手工确认-继续弹出提醒。

持仓盯盘-按设定价格，仅行情下跌中跌破设置值触发卖出。

☒ 按设定价格

设置示例



当价格从**14.31**以上下跌破**14.31**时卖出，即
价格 \leq **14.30** 卖出。

启动盯盘日志：

```
20260429 16:39:36, 其他参数[果合竞价盯盘买, 准升/收盘价-0.05]
20260429 16:40:02, 600435持仓盯盘启动[100, 100, 6]
150007000, 600435持仓盯盘首单行情L1[14.190]
20260429 16:40:02, 600435_1L2Delay[150015057, 150003000][164002440, 150007000]
20260429 16:40:02, 600435订阅L2行情成功[持仓盯盘]
20260429 16:40:02, 600435持仓盯盘启动[止损止盈基准使用昨收盘=14.100]
20260429 16:40:02, 600435持仓盯盘启动成功-低于基准+N%[成本价14.100][ -8.01, 12.97]
20260429 16:43:19, 600435持仓盯盘启动成功[设定止盈(损)价格:14.31]
20260429 16:43:19, 600435持仓盯盘启动成功[3秒行情盯卖[3笔, 3500手]]
20260429 16:43:19, 600435持仓盯盘停止[时间结束150003]
20260429 16:43:19, 600435持仓盯盘结束
```

2026年05月11日 修正 鑫策略-鑫T0 异常退出。
手工买卖，支持盘后定价交易[仅闭市后]。

2026年05月12日 持仓盯卖，废单加价重发次数提高到**10**次。
可拉伸窗明显提示。

